№ 245

РЕДАКЦІЯ „КІЕВЛЯНИНА“

открыта для посѣтителей по дѣламъ газеты ежедневно отъ 4-хъ до 6-ти час. пополуд. Статьи для напечатанія должны быть присылаемы за подписью автора и съ обозначеніемъ адреса, хотя-бы авторъ пожелалъ скрыть свое имя въ печати. Статьи, доставляемыя безъ означенія условій, считаются безплатными. *Мелкія замѣтки и корреспонденціи вовсе не возвращаются.* Статьи, признанныя редакціею неудобными къ печатанію, сохраняются въ теченіе трехъ мѣсяцевъ въ редакціи; возвращенія ихъ по почтѣ редакція на себя не принимаетъ. Принятыя для напечатанія статьи, въ случаѣ надобности, подлежатъ сокращенію.

Подписка и объявленія принимаются въ Кіевѣ: 1) въ главной конторѣ редакціи „Кіевлянина“—Караваевская, № 5, отъ 10 ч. утра до 8 ч. веч., въ праздн. отъ 11 до 8 ч. веч.; 2) въ крещатикскомъ отдѣленіи конторы при книжн. магазинѣ Н. Я. Оглоблина; 3) въ подольскомъ отдѣленіи конторы при складѣ бумаги Дитятковской фабрики, Гостинный рядъ, № 14; 4) въ С.-Петербургѣ въ книж. складѣ Н. Я. Оглоблина, Екатерининская, № 4.

КІЕВЛЯНИНЪ

ЛИТЕРАТУРНАЯ И ПОЛИТИЧЕСКАЯ ГАЗЕТА ЮГО-ЗАПАДНАГО КРАЯ.

ЕЖЕДНЕВНОЕ ИЗДАНІЕ.

ПЯТНИЦА, 6-го СЕНТЯБРЯ 1913 ГОДА.

Годъ пятидесятый.

№ 245

ПОДПИСНАЯ ЦѢНА

„Кіевлянинъ“ съ доставк. и перес.: на годъ—12 р., на 11 м.-11 р. 20 к., на 10 м.-10 р. 50 к., на 9 м.-9 р. 50 к., на 8 м.-8 р. 50 к., на 7 м.-7 р. 50 к., на 6 м.-6 р. 50 к., на 5 м.—5 р. 50 к., на 4 м.—4 р. 40 к. на 3 м.—3 р. 30 к., на 2 м.-2 р. 30 к., на 1 м.-1 р. 20 к.; безъ дост. и перес.: на годъ—10 р., на 11 м.-9 р. 20 к., на 10 м.-9 р. на 9 м. 8 р. 20 к., на 8 м.-7 р 40 к., на 7 м.-6 р. 60 к., на 6 м.-5 р. 80 к., на 5 м.-5 р., на 4 м.-4 р., на 3 м.-3 р., на 2 м.—2 р., на 1 м.—1 р. Городскіе годовые подписчики пользуются разсрочкой по соглашенію съ конторой „Кіевлянина“; иногородные годовые подписчики, желающіе воспользоваться разсрочкой, вносятъ къ 1-му января—5 р., къ 1-му апрѣля—4 р. и къ 1-му іюля—3 р. Подписываться можно на всѣ сроки не иначе, какъ съ 1 числа каждаго мѣсяца и не далѣе, какъ до конца года. За перемѣну адреса город. подписч., переходя въ иногородные, уплачиваютъ 50 к., а иногородные 30 к. При перемѣнѣ адр. просятъ прилагать печатный адресъ.

Такса за печатаніе объявленій: за одну строку въ столбцѣ или ея мѣсто: впереди текста за первый разъ 40 к., за каждый слѣдующій разъ по 20 к.; позади текста за первый разъ 20 к., за слѣдующіе разы по 10 к.

Телефонъ редакціи „Кіевлянинъ“ № 63.
Телефонъ крещатикскаго отдѣленія конторы „Кіевлянина“ (Книжный магазинъ Н. Я Оглоблина) № 770.
Телефонъ типографіи И. Н. Кушнеревъ и К° № 89.

Сегодня, 6-го сентября, въ 40-й день кончины

ДМИТРІЯ ИВАНОВИЧА ПИХНО,

въ помѣщеніи редакціи „Кіевлянина“ (Караваевская, 5) будетъ совершена панихида.

Начало панихиды въ 12 часовъ дня. 2-2

Служащіе Мошногородищенскаго имѣнія съ глубокимъ прискорбіемъ извѣщаютъ о внезапной кончинѣ главноуправляющаго имѣніями г.г. Балашевыхъ, незабвеннаго

Николая Николаевича Рашевскаго,

послѣдовавшей въ С.-Петербургѣ въ ночь на 3 сего сентября. Р8639—

Въ годовой день кончины бывшаго Директора Кіевскаго Бактеріологическаго Института профессора

Василія Егоровича Чернова,

8-го числа с. м. въ 2 часа дня въ зданіи Института будетъ отслужена панихида, о чемъ Институтъ и извѣщаетъ.

Волею Божьей тихо скончалась 4 сентября въ 4 часа дня курсистка

ТАТЬЯНА ВАСИЛЬЕВНА ИЛЬИНА,

о чемъ съ глубокой скорбью родные извѣщаютъ подругъ и знакомыхъ. Выносъ тѣла изъ квартиры (Жилянская, 85/55) въ Желѣзную церковь въ 8 час., а погребеніе на Лукьяновскомъ кладбищѣ въ 11 час. утра сегодня, 6 сентября, послѣ обѣдни. Р8665—

Съ воскресенья, 8-го с. м.

Въ Кино-Театрѣ Крещат., № 38. **и Театрѣ Экспрессъ**

Крещатикъ, № 25, будетъ демонстрироваться картина въ 6 част.

СИМЪ ПОБѢДИШИ, около 3000 метровъ.

Побѣда христіанства надъ язычествомъ. Батальныя сцены, бой гладіаторовъ. Всѣ снимки отдѣльныхъ сценъ произведены на мѣстѣ историческихъ событій. Грандіозность сюжета и постановки, игра артистовъ Римскихъ королевскихъ театровъ подъ непосредственнымъ наблюденіемъ знаменитаго режиссера Римскихъ королевскихъ театровъ г-на **Даржа,** далеко превосходитъ нашумѣвшую успѣхами

КАМО ГРЯДЕШИ и др. въ этомъ родѣ картины. 13-15 Р6703—

Т. „СОЛОВЦОВЪ“. Дир. Синельникова.

Сегодня въ 8 час. 15 мин. первое представленіе комедіи Мольера **Мѣщанинъ во дворянствѣ,** 4 д. Новыя декораціи художника М. А. Михайлова. Новые костюмы и обстановка собств. маст. Танцы поставлены З. Г. Ланге. Режиссеръ Н. Е. Савиновъ. (Цѣны обыкновенныя). 7-го спект. нѣтъ. 8-го утр., въ 12 час. 30 мин. **Лѣсъ,** 5 д. (цѣны уменьшенныя). Вечер. **Дворянское гнѣздо,** 5 д. 10-го—**Екатерина Ивановна,** 4 д. Готов. къ пост. пьеса Фр. Мольнара: **Сказка про волка.** 4 д. Билеты продаются. Кассы открыты отъ 10 ч. до 3 ч. дня и отъ 6 до оконч. спектакл. *14-30 Р7953—

Hippo-Palace, Николаевская 7. Въ четвергъ, 12-го сентября,

только одинъ

Вечеръ Интимнаго Юмора артиста С.-Петербургскаго литер.-худож. театра **В. В. СЛАДКОПѢВЦЕВА.**

Монологи, сцены, миніатюры въ исполненіи автора при участіи оперныхъ артист. М. И. Антоновой (сопрано) и И. Шагалова (баритонъ). Аккомп. г. Григорьева. Цѣны отъ 30 к. до 2 р. 50 к. Касса откр. ежедневно отъ 11—2 ч. д. и 5—8 ч. в. Р8704—

Кіевская Всероссійская Выставка

Театръ Варіетэ. Сегодня и ежедневно. Только нѣсколько гастролей

Знаменитаго **ПЕТРА НЕВСКАГО.**

Б. Войташекъ изв. польскій дуэтъ. | Любим. Кіевск. публики **Н. А. Ксесинская.** | **Тріо Ямато** японск. эквилибристы. | **Гг. Кудрявченко** ориг. запорожск. дуэтъ. Дафнэ, Мозараба, Сарду, Туши Морена, В. Делли, Лючіа, Барна, Винченцо, Рольская, Радина, Никъ Филиппсъ, Разинъ и мн. др. Подробности въ программахъ. Нач. въ 11 час. веч.

Режиссеръ К. Энтговенъ. *9-15Р8251—

СЕГОДНЯ торжественное *открытіе*

ДВОРЦА СПОРТА

(Роллер-Скетингъ-Ринкъ). Николаевская, 4—6. Съѣздъ къ 8½ ч. веч. Дирекція ЛЕО.

Р8673—

Кіевск. Вокально-инструментальные — и — Высшіе Курсы Утв. Мин. Вн. Дѣлъ

Заслуж. арт. СПБ. Император. Театр. **М. Михайлова.** Вновь приглашены препод. своб. художн. Л. П. Елина и Я. Ф. Елинъ.

Пріемъ съ 16-го августа ежедневно отъ 3—5 час. Подробности на курсахъ

Несторовская. № 34, кв. 19. сптвс9-10 Р7673—

Кіевская Контора Государственнаго Банка объявляетъ, что 6 сего сентября, по случаю открытія памятника Статсъ-Секретарю Столыпину, будетъ открыта до 12½ часовъ дня. Р8671—

Цвѣточный магазинъ

„ФЛОРА“

Николаевская, 3.

Большой выборъ **срѣзанныхъ цвѣтовъ.** Спеціальность: свадебные букеты. Жардиньеры, театральныя корзины и вѣнки. Адресъ телегр.: Кіевъ—„Флора“. Телеф. № 12—10. к84-100 Р5842—

Живые цвѣты Рудольфъ.

Николаевская, 5, и Прорѣзная, 26. Всегда имѣется большой выборъ **срѣзанныхъ и вазон. цвѣтовъ.** Спец. изготовленіе театральныхъ корзинъ и свадебныхъ букетовъ. *9-10 Р11569—

Въ Кіевской мужской гимназіи Л. Н. Жука имѣются вакансіи въ VI, VII и VIII классахъ. №1-3 Р8708—

Фребелевскій Дѣтскій Садъ и подготовительное училище для дѣт. об. пола

С. Н. Трифоновой.

Большая Подвальная, д. № 14-а. Фребелевскія игры и занятія, рисованіе, лѣпка, новые языки, гимнастика, танцы. Подготовка во всѣ среднія учебн. заведенія. птвсвт1-10 Р8676—

Кіевскій Яхтъ-Клубъ 8-го сего сентября состоится **закрытіе** навигаціи и спуска Адмиральскаго флага. **Завтракъ** по подпискѣ 3 руб. въ 1 часъ дня. птвс1-2Р8591—

ПАНСІОНЪ

при Кіево-Подольской женской гимназіи

А. С. Скоропадской.

Репетиція урок., практика яз., урок. муз., танц., подготовка въ гимназіи дѣтей обоего пола. Андреевскій сп., № 2, прот. 3 гимн. српт3-3 Р8397—

Кіевская Консерваторія объявляетъ, что пріемные экзамены назначены: по игрѣ на фортепіано съ 4-го сентября ежедневно отъ 11 до 3 час. дня. По пѣнію, арфѣ и струннымъ инструментамъ съ 4-го сентября ежедневно съ 4 до 6 час. вечера. По духовымъ инструментамъ 9-го и 10-го сентября отъ 4-хъ до 6-ти час. вечера. српт 3-3—

ВСЕРОССІЙСКАЯ
ВЫСТАВКА
ВЪ КІЕВѢ ВЪ 1913 Г.
ЭЙНЕМЪ МОСКВА
СИНІЙ ПАВИЛЬОНЪ
КАКАО, ШОКОЛАДЪ, ЧАЙНОЕ ПЕЧЕНІЕ

к2-2 Р8619—

Акц. Общ. Варшавской фабрики

стильной мебели

„З. ЩЕРБИНСКІЙ и К°“,

Кіевское Отдѣленіе: Фундуклеевская, 32.

2-3 Р8617

„ВИЛЛА РОДЭ“

Шикарнѣйшій въ г. Кіевѣ Театръ-Варьетэ. Кругло-Университетская, 15. Телеф. 35—26.

ТЕАТРЪ ОТКРЫТЪ.

Образцовая постановка дѣла—по типу заграничныхъ театровъ-варьетэ. | Прекрасная программа! Первоклассный ресторанъ.

Начало программы въ 10 час. вечера. Подробности въ афишахъ. 15-15Р8453—

Электротехническая Контора и Складъ

ИНЖ. С. ГОРОВИЦА и А. БОДИКА

Кіевъ, Прорѣзная, № 26.

Телефонъ склада: № 14—36. Телефонъ конторы: № 17—16.

Большой выборъ

Электрической Арматуры

простой и художественной на разныя цѣны.

Экономическія лампы (75% экономіи) патентъ «Вестингаузъ» съ тянутой нитью.

птвсер47-100Р4738—

Продается усадьба участками и цѣликомъ, дешево на выгодн. условіяхъ. Биб. Бульваръ, № 86 и Михайловскій пер. № 20. 27-30Р7418—

Д-ръ С. Е. СТАВРАКИ.

Возврат. изъ заграницы. Горло, ухо, носъ и хир. Фундуклеевская, 34. Тел. 25—24. срптвс52-100Р4219

Д-ръ Г. И. Рождественскій.

Сифил., венерическ., кожн. Пріемъ 1-2 и 5-7 в. Обсерваторный пер., 3. Телеф. 1350. птвсвт70-100 Р12-430

Кіевское Общество Взаимнаго Кредита
6 сентября, въ пятницу, по случаю освященія памятника
Статсъ-Секретаря Столыпина
будетъ **открыто** по всѣмъ операціямъ лишь **отъ 10 до 12½ часовъ дня.** 3-3 Р8578—

Предсѣдатель Совѣта Министровъ, Статсъ-Секретарь
Петръ Аркадьевичъ Столыпинъ
и государственная его дѣятельность
(8 іюля 1906—5 сент. 1911 г.).
Издано и составлено Е. В. въ 4-хъ книгахъ (1,320 стран.).
Отпечатано въ Спб., въ типогр. А. С. Суворина.
Эти четыре книги сборниковъ заключаютъ въ себѣ: всѣ рѣчи П. А. Столыпина, произнесенныя въ Госуд. Думѣ, Госуд. Совѣтѣ, земскомъ отдѣлѣ, совѣтѣ по дѣламъ мѣстнаго хозяйства и др.; изложеніе всѣхъ главныхъ моментовъ государ. дѣятельности, а также изложеніе предначертаній и проектовъ П. А. Столыпина; біографическій его очеркъ; описаніе трагедіи въ Кіевѣ и послѣднихъ дней жизни и страданій мученика-героя; перечисленіе и изложеніе всего, чѣмъ онъ былъ почтенъ послѣ смерти.—Эти сборники удостоились хорошихъ отзывовъ въ органахъ націоналистической прессы.—Цѣна 1-го сборника 1 р. 50 к.; цѣна трехъ остальныхъ книгъ 5 р., вмѣстѣ—6 руб. 50 коп. Складъ остающихся экземпляровъ—въ С.-Петербургѣ, въ книжн. магазинѣ «Новаго Времени», напротивъ Гостиннаго Двора, на Невскомъ проспектѣ. 3-3 Р8398—

Всероссійская Выставка 1913 года
въ гор. Кіевѣ.
Въ воскресенье, 8 сентября, съ 10 ч. утра до 8 час. вечера
Дѣтскій праздникъ.
Программа:
Осмотръ выставки дѣтьми подъ руководствомъ спеціальныхъ объяснителей.
Съ часу дня безпрерывныя дѣтскія развлеченія.
1. Дѣтскія игры подъ руководствомъ фребелichекъ.
2. Торжество и шествіе «миндальнаго короля».
3. Игры съ выдачей призовъ бѣгъ въ запуски, бѣгъ въ мѣшкахъ, бѣгъ съ яйцами и др.
Въ 3 часа дня на спеціально пристроенной сценѣ будетъ поставленъ балетъ.
4. **Фея куколъ.**
5. **Большой балетный дивертисментъ**
при участіи прима-балерины Кіевскаго городского театра Е. Оссовской, балетмейстера—А. А. Романовскаго и всего коръ-де-балета Кіев. Гор. театра. Въ балетѣ участвуетъ свыше 150 человѣкъ.
6. Шествіе Куколъ по всей территоріи Выставки съ оркестромъ музыки и «счастливцами», получившими призы.
7. Выпускъ одновременно 500 воздушныхъ шаровъ.
На открытой сценѣ:
8. Первоклассные аттракціоны.
9. Въ 7 час. веч. Блестящій фейерверкъ пиротехн. Смирнова.
ВХОДЪ на выставку **50 коп.**
Дѣти и учащіеся платятъ половину. 5— Р8243—

Hippo-Palace. Николаевская, 7, 8-го и 10-го сентября состоятся хореографическіе **КОНЦЕРТЫ** извѣстной исполнительницы классическихъ и стильныхъ **ТАНЦЕВЪ**
Юліи Львовны Покорской
(получившей въ Парижѣ въ 1913 году первый призъ за красоту) при участіи извѣстнаго мелодекламатора профессора Варшавской театральной школы **К. Помяна.**
Начало въ 8½ час. вечера.
Билеты продаются въ кассѣ Hippo-Palace отъ 11 до 2 час. дня. Р8687—

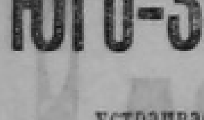
Звѣринецъ и зоологическій паркъ **Г. И. Бойко**—территорія Выставки на Черепановой горѣ. Небывалая новость въ Кіевѣ! Спѣшите видѣть **сегодня дебюты дикаго племени негровъ «Кай-Кай»**; привезены съ Зондскаго Архипелага (16 чел.). Орангъ-утангъ выздоровѣлъ и сегодня демонстрируется. Прибылъ транспортъ звѣрей. к1-3 Р8664—

Юго-Западное нѣмецкое общество
въ воскресенье, 8 сентября,
устраиваетъ въ залѣ и въ саду Дворянскаго Клуба (Крещатикъ, № 29)
Осенній праздникъ
съ разнообразными развлеченіями для дѣтей и взрослыхъ.
Начало въ 2 ч. дня. **Вечеромъ ТАНЦЫ.** Билеты: для взрослыхъ по 50 коп., для дѣтей по 25 коп. въ магазинѣ Гаусмана (Крещатикъ, 20) и у входа въ садъ. к1-3Р8666—

Художественный Театръ **„Миніатюръ“** Театръ Брыкиной, (б. Бергонье) дирекція **Я. Н. КРУЧИНИНА.**
Входъ безпрерывный. Сегодня, пятн., 6 сентября, **новая программа.** 1) Въ новой оригин. постан. извѣстн. опера **Гейша.** Исп. роли—парт. Мимозы—Е. Л. Наровская, Молли—Е. В. Грановская. Вунчи—Г. І. Токарскій. Ферфакса—В. Д. Шумскій. 2) Въ перв. разъ оригин. шутка **Корсетъ.** Участв. г-жа Афанасьева, г. Пасвъ и др. 3) **Мужской портной Паричикъ**, соч. И. С. Руденкова, исп. авторъ. Нач. съ 7½ ч. веч. Цѣны мѣст. обыкн. Бил. прод. съ 6 ч. веч. Пост. М. Т. Строева. Дириж. Г. Березовскій. Воскр., 8 сент., 4 спект.: Нач. 1-го—6½ ч., 2-го—8 ч., 3-го—9½ ч., 4-го—10¾ ч. в. 7-15 Р8456—

На Сырецкомъ ипподромѣ
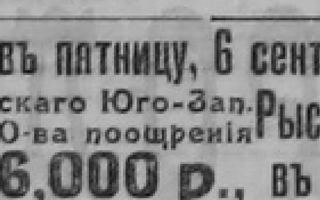
ЗАВТРА СКАЧКИ
Начало въ 2 ч. дня.
13-26 Р7530

СЕГОДНЯ въ пятницу, 6 сентября, на Печерскѣ, на ипподромѣ Императорскаго Юго-Зап. О-ва поощренія **Рысистаго** коннозаводства будетъ разыграно призовъ на сумму до **6,000 р., въ томъ числѣ призъ общества „ПРОВИНЦІАЛЬНЫЙ“ въ 1,500 руб.** для жеребцовъ и кобылъ старшаго возраста.
Начало ровно въ 1 час. дня. *72-84 Р4894—

ВЫСТАВКА ТЕАТРЪ **Искусство** Вблизи ФОНТАНА.
Только на нѣсколько дней
Живые манекены подъ управл. извѣстной изъ Лондона художницы члена общества изящества и искусства **Леди С. ГОВАРДСЪ**
Входъ безпрерывный. Начало сеансовъ въ 6 час. Цѣна отъ 30 к. до 1 руб. 13-15Р8066—

Лучшій въ Юго-Западномъ краѣ **Семейный садъ театръ-варьетэ.** **АПОЛЛО.** Дирекція Трудовое Товарищество, А. Я. Вальбергъ, А. М. Прокофьевъ, П. М. Федотовъ, Д. В. Подкинъ.
Новый составъ труппы, состоящій изъ 58 №№ лучшихъ европейск. театровъ Варьета. Міровые аттракціоны, русскія и иностранныя этуали, между прочими №№ гастролируютъ знамен., испанскій танцъ-дуэтъ **Фламинго и Файко.** Міровой аттракціонъ, состоящій изъ 13 арабовъ **Сіи бенъ Абдала.** Подробности въ программахъ. При театрѣ первоклассный ресторанъ. Начало въ 10 час. вечера. Оркестръ и программа до 3-хъ час. ночи. 1-15 Р8457

Отъ ЧЕРНИГОВСКОЙ Духовной Консисторіи
симъ объявляется, что:
1) Въ присутствіи ея, при участіи эконома Черниговскаго Троицкаго Архіерейскаго дома Іеромонаха Климента, **имѣютъ быть произведены 27 сентября сего года публичные торги, а 30-го того-же сентября переторжка на продажу 5000 деревъ сосноваго строевого лѣса, отъ 10 и болѣе вершковъ въ діаметрѣ на высотѣ груди человѣка, въ лѣсной дачѣ „Случевщина“, находящейся при селѣ Каменкѣ, Городнянскаго уѣзда, Ярыловичской волости, въ двухъ верстахъ отъ рѣки Днѣпра,** принадлежащей Черниговскому Троицкому Архіерейскому дому.
2) Торги имѣютъ быть произведены **устно и по закрытымъ объявленіямъ**; причемъ закрытыя объявленія должны быть поданы Торговому Присутствію, съ приложеніемъ залоговыхъ денегъ, до начала торговъ или переторжки.
3) Торги и переторжка открываются **въ 11 часовъ пополуночи** и оканчиваются **въ 2 часа пополудни.**
4) Торги начнутся **съ 40000 рублей** оцѣночной суммы продаваемаго **лѣса.**
5) Лица, желающія принять участіе въ торгахъ, должны заблаговременно **представить торговому присутствію надлежащіе документы** о своей самоличности и **залогъ въ суммѣ 12000 руб.** наличными деньгами или государственными процентными бумагами, адресуя ихъ: **въ Черниговскую духовную консисторію по торговому присутствію.**
6) Подробныя кондиціи на продажу этого лѣса могутъ быть обозрѣваемы **ежедневно**, за исключеніемъ воскресныхъ и праздничныхъ дней, **съ 11 часовъ утра до 2 часовъ дня, въ канцеляріи Черниговскаго Троицкаго Архіерейскаго дома,** а самый лѣсъ можетъ быть осматриваемъ на мѣстѣ. (**Адресъ: Пароходная станція Лоевъ на Днѣпрѣ, хут. „Случевщина“, при селѣ Каменкѣ**), по указанію завѣдывающаго хуторомъ Іеромонаха Варлаама. 1-3 Р8711—

Т-во А. И. АБРИКОСОВА С-вей въ Москвѣ
КІЕВСКОЕ ОТДѢЛЕНІЕ Крещатикъ № 27 Телеф. 16-11
Конфекты, шоколадъ, торты, печенье, кофе, какао.
Фрукты глазированные и проч. кондиторскіе товары
собств. фабрикъ въ Москвѣ, Симферополѣ и Кіевѣ.
Постоянная выставка товаровъ въ магазинѣ.
*119- Р2820—

ПАЛЬТО настоящія англійскія осеннія и демисезонныя.
ШЛЯПЫ лучшихъ заграничныхъ и русскихъ фирмъ.
Настоящая американская дамская и мужская **Обувь.**
Одѣяла атласныя, плюшевыя, пуховыя, байковыя, ватныя.
Платки пуховые.
Теплое бѣлье профессора Егера фуфайки, кальсоны, чулки и носки, перчатки.
Дорожныя вещи: сундуки, чемоданы, несессеры, коробки, пледы, портпледы, подушки, багажные ремни.
С.-Петербургская фабрика бѣлья и галстуховъ **Р. М. ГЕРШМАНЪ**
Прорѣзная, № 2, Тел. 282.
Цѣны строго-правильныя—безъ запроса.
*93-100Р411—

З. В. БИНДАСОВЪ
Подолъ, Гостинный дворъ Уголъ противъ Братскаго монастыря.
Предлагаетъ лучшихъ Русскихъ фабрикъ
Сукно, Трико, Драпъ, Плюшъ, Шерсть, Полотна, Ковры, Одѣяла, Платки, Бумажные товары.
Продажа оптомъ и въ розницу. пдерит6-50 Р8021—

Зубная лѣчебница. Крещатикъ, 40 Сущ. съ 1900 г. Золот. коронки, пломбы. Искус. зубы безъ пластин к73-100 2165—

Кино-Театръ ШАНЦЕРА. Крещатикъ, № 38.
Сегодня, 6 сентября, только 1 день, будетъ демонстриров.
Торжественная закладка новаго пассажирскаго вокзала 5 сентября 1913 г. въ гор. Кіевѣ въ присутствіи Господъ Министровъ и другихъ высокопоставленныхъ начальствующихъ лицъ и др. картины. Перемѣна программы 8-го сентября.
Сегодня начало сеансовъ въ 5½ час. вечера. 14-15 Р6703—

Залъ Купеческаго Собранія. Во вторникъ, 17 сентября, состоится только **одинъ концертъ** заслуженной артистки Император. театровъ
Е. И. Збруевой и Е. И. Зилоти. Подр. въ афиш. Начало въ 8½ ч. в. Рояль фабр. Блютнера изъ депо И. Кернтопфъ. Билеты прод. у Вл. Идзиковскаго. Крещ., 35. *1-4 Р8663—

Ресторанъ **ГРАНДЪ-ОТЕЛЬ**
Ежедневно по окончаніи театровъ ужины **„Aux Gourmets“** по 1 руб. 50 коп. съ персоны, во время которыхъ будетъ играть **Знаменитый концертный Секстетъ. Балалаечниковъ Бр. Лазаревыхъ.** к6-15 Р8422—

Студенческое и Военное новой формы платье принимаетъ заказы **Л. Лукашевичъ**
Крещатикъ, зд. думы. Телеф. 15—26.
Полученъ сукон. выборъ лучшихъ товаровъ. **Цѣны недорогія.**
всвтпт53-100Р3646—

Кіевскіе Техническіе Курсы В. В. ПЕРМИНОВА
образованы по образцу заграничныхъ техникумовъ, имѣютъ отдѣленія: 1) Строительное, 2) Электро-техническое и 3) Землемѣрно-меліоративное для лицъ со всякимъ образовательнымъ цензомъ. **Пріемъ прошеній ежедневно.** Подробные проспекты высылаются безплатно. Адресъ: г. Кіевъ, Владимірская ул. № 92-б. *15—Р7251—

Кіевское Землемѣрное Училище В. В. ПЕРМИНОВА.
Программы и права—одинаковыя съ казенными землем. училищами. Прошенія принимаются ежедневно; начало пріемныхъ экзаменовъ—седьмого сентября. Подробности—въ проспектахъ, высылаемыхъ безплатно. Г. Кіевъ, Владимірская ул. № 92-б. *15-Р7253—

Музыкальные курсы **З. И. ХУДЯКОВОЙ,** Тимофеевская, 11. Пріемъ прошен. и выдача справокъ ежедн. 12—3 час. и 5—7 час. * 5-10 Р7943—

Лампы Осрамъ также прочны, какъ и угольныя лампы накаливанія.
Лампы Осрамъ изготовляются силой свѣта отъ 0,25 до 1000 свѣчей.
Лампы Осрамъ даютъ до 75% экономіи на токѣ, и ихъ эксплоатація даже при низкой стоимости тока обходится дешевле угольныхъ лампъ накаливанія.
Лампы Осрамъ даютъ яркій, чисто-бѣлый свѣтъ и горятъ вдвое дольше, чѣмъ угольныя лампы накаливанія.
Лампы Осрамъ такимъ образомъ во всѣхъ отношеніяхъ лучше угольныхъ лампъ накаливанія.
Deutsche Gasglühlicht Aktiengesellschaft (Auergesellschaft), Berlin
Представители для Россіи (кромѣ Московскаго района) А. И. ФИНГЕРТЪ и Ко., С.-Петербургъ, Невскій, 94.
Единственное представительство и складъ для Кіева инженеръ-технологъ **А. С. Ривлинъ,** Кіевъ, Пушкинская, 2, уголъ Прорѣз. Тел. 13—95. * 2-3Р8147—

Городской Театръ.
(Дирекція М. Ф. Топоръ-Багрова).
Сегодня, 6 сентября, **Трубадуръ.** Уч.: (по алф.) г-жи Карпова, Скибицкая, гг. Зиновьевъ, Никольскій, Поляевъ и др. Начало въ 8 час. веч. Завтра, 7-го, спект. нѣтъ. 8-го утромъ по общедост. цѣнамъ **Жизнь за Царя.** Уч.: г-жи Скибицкая, Спасовская, гг. Цимовъ, Цесевичъ. Вечер. по обыкн. цѣнамъ **Пиковая Дама.** Уч.: г-жи Бурская, Воронецъ-Монтвидъ, Киріевская, Сергѣева, Янсъ, г.г. Каржевинъ, Никольскій, Смѣльскій. 9-го— **Жидовка.** 10-го М-ме **Буттерфлей** (Чіо-чіо-санъ). 11-го, **Лакмэ и Сельская честь.** 12-го **Тангейзеръ.** Билеты продаются. 15-30Р7904—

Большая Владимірская, № 16.
Дѣтскій Фребелевскій САДЪ при гимн. **В. А. Жеребцовой.**
Пріемъ продолжается. №2-5Р8573—

Женскій пансіонъ и Дѣтскій Садъ Л. Ф. Фонъ-Ланге.
Пріемъ дѣтей отъ 4 л. Гот. во всѣ уч. зав. Нач. зан. 2 сент. Влад., 42, вх. прот. Зол. вор. втпт5-15 Р7858—

Д-ръ Н. Сергѣевъ. Сифил., венерич., кожныя, перхоть и выпаденіе волосъ. Лѣченіе соврем. способами и сухимъ воздухомъ. Пріемъ 2—5 кромѣ праздниковъ. Музыкальный пер., 2. к48-100 Р6820—

Д-ръ Е. Ф. Гарничъ-Гарницкій переѣхалъ на Пушкинскую, 22-А. Болѣз. кож., венерич., сифил., обмѣнъ веществ. Пріемъ отъ 4 до 6½, кромѣ праздн. и воск. дней. Телеф. 872. 91-100Р5604—

Кіевъ, 5-го сентября 1913 г.

П. А. Столыпину—русскій народъ.

Сегодня въ 2 часа дня у насъ въ Кіевѣ въ присутствіи спеціально для этого прибывшихъ членовъ правительства, членовъ нашихъ законодательныхъ учрежденій и многочисленныхъ представителей національной Россіи, будетъ открытъ памятникъ великому русскому гражданину, несомнѣнному,—исторія подтвердитъ это,—національному герою, принесшему всѣ свои силы и самую жизнь свою на алтарь отечества, незабвенному Петру Аркадьевичу Столыпину. Отлитая въ бронзѣ мощная фигура увѣковѣчитъ память о немъ въ благодарномъ русскомъ народѣ, всего два года назадъ, въ безмолвіи горя и оцѣпенѣніи ужаса отъ содѣяннаго, провожавшемъ его къ мѣсту вѣчнаго упокоенія. Сегодня, когда спадетъ съ памятника скрывающая его пелена, представители того же народа, отъ земской крестьянской Руси до нынѣшняго главы правительства включительно, узрятъ прекрасное изваяніе прекраснаго сына Россіи и боль тяжкой утраты подавятъ радостью сознанія, что самоотверженное служеніе родинѣ не забывается, что народъ цѣнитъ любовь къ нему и заботы о немъ и охотно, по собственному почину и каждый по своему достатку, спѣшитъ своею лептой на общенародное дѣло.

Именно такимъ народнымъ дѣломъ и была постановка Петру Аркадьевичу памятника въ Кіевѣ, небывалая по быстротѣ осуществленія мысли, возникшей тотчасъ послѣ мученической кончины его.

Говорить ли сегодня о славной жизни, прерванной въ расцвѣтѣ широкихъ замысловъ, въ моментъ высокаго напряженія творческой мысли и созидательной государственной работы?—Но вѣдь она на глазахъ у всѣхъ, ее всѣ видѣли, всѣ знаютъ и всѣ не пораженные политическимъ дальтонизмомъ успѣли оцѣнить ее, какъ должно. А скрытаго въ ней ничего не было.

Говорить ли о томъ, что ушло отъ насъ вмѣстѣ съ этою благородною жизнью, чего подлая рука убійцы, знавшаго, на что онъ поднималъ ее,—чего лишила она Россію, какъ будущихъ возможностей? И это едва ли нужно, и это уже сознано,—иначе не было бы сегодняшняго печальнаго торжества.

Не будемъ же нарушать того общаго безмолвія, въ которомъ тысячи глазъ встрѣтятся сегодня съ умнымъ и проницательнымъ взглядомъ русскаго государственнаго человѣка, какихъ было немного. Будемъ безмолвны въ единеніи со всѣми, кто густою толпою устремляются сейчасъ къ его памятнику и сплоченной массой—правительство, народные избранники и самъ народъ—встанутъ у подножья его мощной фигуры. Но въ эту безмолвную торжественную минуту не забудемъ, чѣмъ былъ силенъ П. А. Столыпинъ и чѣмъ онъ снискалъ себѣ народную любовь,—не позабудемъ его горячей вѣры въ Россію и ея историческое призваніе, въ мощь русскаго народнаго духа и творческія силы народа, въ націонализмъ, какъ средство осуществленія міровой задачи—двигать человѣчество впередъ. „Народы, забывающіе о своихъ національныхъ задачахъ, сказалъ однажды П. А. въ Госуд. Думѣ, гибнутъ, превращаются въ назёмъ, въ удобреніе, на которомъ вырастаютъ и крѣпнутъ другіе, болѣе сильные народы“.

Не забудемъ того, что, будучи яркимъ выразителемъ идеи непремѣнно сильнаго правительства, П. А. былъ убѣжденнымъ сторонникомъ народнаго представительства, обновленнаго государственнаго строя и принципа широкаго мѣстнаго самоуправленія, находя, что только преобразованіе общаго и мѣстнаго строя можетъ повести къ установленію на пространствѣ всей Россіи стройнаго и стойкаго правового государства, и что лишь съ введеніемъ новаго строя въ Россіи поднялась волна патріотизма и русскаго національнаго чувства, которое вьетъ себѣ гнѣздо именно въ общественныхъ слояхъ, общественныхъ кругахъ.

Поэтому „дружную, общую, основанную на взаимномъ довѣріи работу“ законодательныхъ учрежденій, правительства и общества онъ считалъ „девизомъ для насъ всѣхъ, русскихъ“ и находилъ, что мы живемъ въ слишкомъ сложное время, когда всѣ элементы государства, невраждебные ему, должны работать надъ созданіемъ, надъ накопленіемъ живой активной народной силы...

Сегодня, когда въ тѣсномъ кругу явившихся на торжество открытія памятника П. А. Столыпину плечомъ къ плечу будутъ стоять и министры, и члены Государственнаго Совѣта и Государственной Думы, и представители земскаго и городского самоуправленія, и простой народъ, и высшее общество,—вспомнимъ сегодня эти девизы и завѣты крупнаго государственнаго дѣятеля и замѣчательнаго человѣка и разойдемся съ безмолвнымъ обѣщаніемъ дружной, основанной на взаимномъ довѣріи, общей работы.

И кромѣ памятника рѣзца талантливаго скульптора будетъ воздвигнутъ другой памятникъ незабвенному работнику русской земли,—нерукотворный и вѣчный.

Сегодня, въ сороковой день кончины Дмитрія Ивановича Пихно, мы не можемъ не выразить чувства глубочайшаго сожалѣнія, что Богъ не судилъ ему дожить до торжества открытія памятника П. А. Столыпину, какъ скромнаго воздаянія огромнымъ заслугамъ послѣдняго предъ Россіей и въ частности предъ Юго-Западнымъ краемъ. Въ земской реформѣ для Западныхъ губерній и П. А. Столыпинъ, и Д. И. Пихно, во многихъ государственныхъ вопросахъ съ нимъ вполнѣ единомышленный, оба видѣли путь полнаго пріобщенія этой важнѣйшей окраины къ государственной культурѣ Россіи, и оба признавали полную готовность этого края къ воспріятію благъ земскаго самоуправленія.

Самая мысль о необходимости и своевременности введенія выборнаго земства на общихъ съ Имперіей основаніяхъ, но съ огражденіемъ правъ русскаго экономически слабаго большинства отъ польскаго экономически сильнѣйшаго меньшинства, принадлежала, какъ извѣстно, Дмитрію Ивановичу, принимавшему непосредственное участіе въ разработкѣ законопроекта. Ее вполнѣ усвоилъ и, съ присущею ему чуткостью къ національнымъ и государственнымъ нуждамъ, горячо отстаивалъ затѣмъ П. А. Столыпинъ, не остановившійся предъ подачею въ отставку послѣ отклоненія Государственнымъ Совѣтомъ проекта земской реформы съ куріальною системой выборовъ, а когда отставка не была принята, проведшій законъ въ порядкѣ 87 статьи при всѣмъ памятныхъ экстраординарныхъ обстоятельствахъ.

И у Дм. Ив. Пихно, и у Петра Аркадьевича Столыпина была полная общность взглядовъ на значеніе земства для западныхъ губерній, они одинаково признавали какъ необходимость подчиненія земской идеи идеѣ государственной, такъ и то, что Западный край есть и долженъ быть краемъ русскимъ, какъ выразился П. А. Столыпинъ въ Государственной Думѣ, „навсегда, навѣки“, и что если ему не будетъ дано земское самоуправленіе, то край будетъ долгое время пребывать въ той экономической дремотѣ, въ которой до послѣдняго времени пребывала Западная Россія. Какое значеніе придавалъ этой реформѣ П. А., видно изъ слѣдующихъ словъ его, сказанныхъ при дачѣ объясненій Госуд. Думѣ по поводу запроса относительно проведенія реформы Высочайшимъ указомъ: „Впервые въ русской исторіи на судъ народнаго представительства вынесенъ вопросъ такого глубокаго національнаго значенія... Съ политической точки зрѣнія не было еще на обсужденіи Госуд. Думы законопроекта болѣе серьезнаго, чѣмъ вопросъ о западномъ земствѣ. Въ этомъ законѣ проводится принципъ не утѣсненія, не угнетенія нерусскихъ народностей, а охраненіе правъ кореннаго русскаго населенія, которому государство измѣнить не можетъ, потому что оно никогда не измѣняло государству и въ тяжелыя историческія времена всегда стояло на западной нашей границѣ на стражѣ русскихъ государственныхъ началъ“.

Всѣмъ извѣстно, что въ теченіе 35 лѣтъ своего руководства „Кіевляниномъ“ и въ особенности въ послѣднюю тяжкую историческую годину на стражѣ русской государственности стоялъ именно Д. И. Пихно, которому по праву принадлежало почетнѣйшее мѣсто у памятника П. А. Столыпину.

Да будутъ оба они живы въ сердцахъ тѣхъ, кому дороги судьбы нашей родины.

Памяти П. А. Столыпина и Д. И. Пихно.

I.

Въ день открытія въ Кіевѣ памятника П. А. Столыпину и въ виду недавней смерти профессора и члена Государственнаго Совѣта Д. И. Пихно невольно берешься за перо, чтобы излить волнующія тебя чувства въ приливѣ воспоминаній объ этихъ выдающихся сынахъ нашей родины. Съ П. А. Столыпинымъ намъ приходилось въ нѣсколькихъ случаяхъ сталкиваться въ Вильнѣ въ бытность его губернскимъ предводителемъ дворянства Ковенской губерніи и гродненскимъ губернаторомъ. Послѣднюю бесѣду намъ пришлось вести съ П. А. Столыпинымъ на обѣдѣ у генералъ-губернатора кн. Святополкъ-Мирскаго. Въ сужденіяхъ по затрагиваемымъ въ этой бесѣдѣ вопросамъ обращали на себя вниманіе широта государственнаго взгляда П. А. Столыпина на вещи, рѣдкое патріотическое чувство и крайнее доброжелательство его къ интересамъ мѣстнаго простого люда края. Горячее сочувствіе П. А. Столыпина къ положенію „краевого быдла“ вызывалось, конечно, детальнымъ знакомствомъ П. А. Столыпина съ условіями жизни деревенской среды Сѣв.-Западнаго края, крайне забитой и невѣжественной въ культурномъ отношеніи. Въ качествѣ мѣстнаго губернатора П. А. Столыпину открылся и болѣе широкій путь для практическаго осуществленія его государственныхъ воззрѣній, и хотя высшей административной краевой властью, гипнотизированной Харузинымъ, за П. А. Столыпинымъ и не признавалось особыхъ талантовъ администратора, но послѣдующая дѣятельность умершаго государственнаго человѣка опровергла близорукость сужденій о П. А. Столыпинѣ его высшаго начальства. Уже въ должности саратовскаго губернатора П. А. Столыпинъ развернулъ свои административныя способности по водворенію порядка въ губерніи, а призванный на постъ предсѣдателя совѣта министровъ, содѣйствовалъ водворенію порядка и успокоенію Россіи, мятущейся и взволнованной до дна безумной аграрной пропагандой и разнузданностью печати крайняго лѣваго толка. Самымъ же нагляднымъ образомъ П. А. Столыпинъ проявилъ свои таланты, свой патріотизмъ, силу воли, благородство души и мужество характера въ Государственной Думѣ въ отвѣтныхъ рѣчахъ на рѣчи нашихъ «фонарныхъ эдековъ» и іезуитскихъ выпадахъ «кадетизма». Съ думской же каѳедры П. А. Столыпинъ провозгласилъ, какъ свой девизъ: «на легкомъ тормазѣ впередъ», и указалъ на идею «здороваго національзма», какъ идею, которою долженъ руководствоваться каждый государственный дѣятель, заботящійся объ интересахъ ввѣренной ему Верховной властью данной отрасли государственнаго управленія. Съ этой точки зрѣнія П. А. Столыпинъ особенно сочувствовалъ введенію земскихъ учрежденій въ Юго-Западномъ краѣ съ сохраненіемъ пріоритета русскаго населенія въ немъ; провелъ и величайшую аграрную реформу, привившуюся къ населенію и развившуюся нынѣ съ поразительной быстротой. Къ горю и къ великой скорби Россіи, этотъ мужественный сынъ дорогой родины палъ отъ руки жестокаго убійцы и палъ какъ разъ въ тотъ моментъ, когда въ Кіевѣ осуществлялась великая политико-экономическая идея Столыпина—введеніе земскихъ учрежденій въ Юго-Западномъ краѣ. Безъ душевнаго содраганія, безъ ноющей сердечной боли нельзя вспомнить трагедіи смерти П. А. Столыпина, и мысль отказывается вѣрить даже и теперь, что этотъ мужественный государственный дѣятель палъ отъ вражеской пули и потерянъ для Россіи. Лично намъ дорога память о П. А. Столыпинѣ еще и потому, что въ нашей памяти сохранилось еще воспоминаніе объ ужасной катастрофѣ на Аптекарскомъ проспектѣ, въ Петербургѣ, гдѣ П. А. Столыпинъ проявилъ необычайную силу воли и мужество, подавляя личное горе и облегчая горе пострадавшихъ при этой катастрофѣ лицъ. Когда нами было получено подробное описаніе взрыва на Аптекарскомъ проспектѣ отъ брата—военнаго врача, бывшаго невольнымъ свидѣтелемъ его, съ разсказомъ о спокойныхъ распоряженіяхъ П. А. Столыпина на мѣстѣ катастрофы, то картина всего описаннаго была настолько поразительна, что вызвала у насъ невольное желаніе обратиться съ сочувственнымъ письмомъ по этому поводу къ пострадавшему П. А. Столыпину. Въ отвѣтъ на письмо нами получены отвѣтныя драгоцѣнныя строки П. А. Столыпина, которыя мы хранимъ, какъ реликвію, часто воскрешающую въ памяти образъ умершаго героя-мученика. Идею національзма, выдвинутую П. А. Столыпинымъ, печать и общество лѣваго лагеря почему то отождествляютъ съ идеей крайняго консерватизма, идеей политически, по ихъ мнѣнію, по нынѣшнимъ временамъ, нецѣлесообразной. Но что такое національзмъ въ «столыпинскомъ смыслѣ»? Неужели отстаиваніе историческихъ національныхъ святынь, въ которыхъ сохранилась народная душа, слѣдуетъ считать обскурантизмомъ; неужели государственная охрана народнаго языка, религіи, школы, прессы и художественнаго творчества—тоже неумѣстный консерватизмъ. И прогрессивное развитіе, и улучшеніе въ исторической преемственности народно-бытовыхъ и правовыхъ основъ жизни русскаго народа—будетъ также проявленіемъ обскурантизма? Такъ не думалъ покойный Столыпинъ, ибо онъ старался только всемѣрно охранять народную душу отъ дерзкаго напора и инородчества, и космополитическихъ тенденцій нашихъ скороспѣлыхъ политикановъ. Прочтите со вниманіемъ горячія «думскія рѣчи» покойнаго государственнаго дѣятеля, и вы будете поражены глубиною его любви къ родинѣ, широтою государственнаго взгляда на народную жизнь и насущныя ея потребности. Дорогая родина давно уже оплакала незамѣнимую пока утрату, и памятникъ П. А. Столыпину въ Кіевѣ—мѣстѣ его трагической кончины—является лишь слабой долей того уваженія и того почитанія, которыми пользовался покойный въ Россіи. Да будетъ же память о П. А. Столыпинѣ долговѣчной и да будетъ ему легка «Кіевская земля».

II.

Параллельно съ воспоминаніями о П. А. Столыпинѣ не можемъ воздержаться отъ воспоминаній и о Д. И. Пихно. Какъ первый, такъ и второй были носителями и яркими выразителями идей національзма. Въ качествѣ уроженца Юго-Западнаго края, мы свидѣтельствуемъ, что въ послѣднее время сравнительно съ 70 и 80 годами этотъ край далеко ушелъ впередъ въ дѣлѣ развитія своего національнаго самосознанія, на что указываютъ и состоявшіеся двукратные выборы представителей отъ мѣстнаго населенія въ Государственную Думу. Усвоеніе населеніемъ Юго-Западнаго края идеи національзма всецѣло обязано публицистической дѣятельности Д. И. Пихно и его солидному и въ высшей степени содержательному «Кіевлянину». Въ публицистической дѣятельности Д. И. Пихно вылился и тотъ цѣльный его характеръ, который намъ хорошо знакомъ еще по общей товарищеской съ нимъ работѣ въ Кіевскомъ университетѣ въ началѣ 70-хъ годовъ. Въ пору студенчества Д. И. Пихно былъ лидеромъ партіи студентовъ-либераловъ, и въ этомъ своемъ положеніи умно, энергично и настойчиво проводилъ директивы своей партіи на студенческихъ диспутахъ въ студенческой столовой, о чемъ подробнѣе нами изложено въ воспоминаніяхъ о Кіевскомъ университетѣ («Русская Старина» іюнь 1912 г.). Такимъ же стойкимъ и умнымъ борцомъ за русское національное дѣло въ Юго-Западномъ краѣ проявилъ себя покойный Д. И. Пихно и въ редактированномъ имъ «Кіевлянинѣ». Русское самосознаніе въ Юго-Западномъ краѣ нынѣ стоитъ во всеоружіи своей силы и на такой высотѣ, что напрасными кажутся всѣ усилія мѣстнаго инородчества подавить это самосознаніе. Интенсивность этого самосознанія развилась въ особенности съ введеніемъ въ краѣ земскихъ учрежденій. Идеѣ же введенія земства въ Юго-Западномъ краѣ особенно сочувствовалъ Д. И. Пихно, и совмѣстно съ П. А. Столыпинымъ способствовалъ практическому осуществленію данной реформы.

Поэтому велика для нашего родного края потеря Д. И. Пихно, какъ тяжка и потеря П. А. Столыпина для Россіи. Принесемъ же къ подножію памятника П. А. Столыпину наши скорбныя чувства, наши взволнованныя сердца и одновременно помянемъ добрымъ словомъ и съ сокрушеннымъ сердцемъ кіевскаго соратника его Д. И. Пихно.

В. С. Чеважевскій (Уманецъ).

Три могилы.

Опоясанный лѣсами, среди горъ, луговъ и степи, старый Днѣпръ широкой лентой, забавляясь съ солнцемъ жаркимъ, загораясь огоньками подъ его горячей лаской, катитъ воды голубыя.

Среди горъ высокихъ, грозныхъ, тамъ, гдѣ онъ разлился шире, городъ старый и богатый, колыбель Руси великой.

Чтутъ ее родныя дѣти и стекаются толпами отъ востока до заката, отъ полудня до полночи, помолиться чудотворцамъ, вспомнить старое-былое, какъ росла здѣсь Русь святая, какъ боролась съ татарвою, чтобъ потомъ, окрѣпнувъ сразу, стать могучей и великой...

И идутъ, идутъ толпами. Изъ Полтавы, изъ Смоленска, изъ Москвы и изъ Тифлиса, отъ Урала до Кавказа, изъ Финляндіи скалистой, изъ Сибири отдаленной, изъ Галиціи несчастной...

На горахъ святыхъ обитель блещетъ главами на солнцѣ. Такъ и чудится—Днѣпръ старый сюда золото все кинулъ, что кружками въ немъ играетъ въ яркій лѣтній день Украйны.

Здѣсь, подъ сѣнью великановъ, что немолчными листами шепчутъ тайну жизни вѣчной, три могилы дорогія...

Кочубей, Столыпинъ, Искра...

—

Лунною ночью весь Днѣпръ серебрится, волны рокочутъ, лѣсъ шевелится... Темныя тѣни тучекъ лиловыхъ то закрываютъ, то открываютъ Божью дорожку къ дальнему раю, что протянулась съ края до края.

Полно таинственной жутью кладбище. Только деревья темною сѣнью шепчутся тихо, съ дремотною лѣнью..

Если ты любишь Русь дорогую, если ты помнишь родные завѣты, если душою за нихъ изстрадался, съ подлой измѣной борясь неустанно—въ часъ полуночный иди на кладбище.

Здѣсь царство смерти вдругъ оживаетъ...

Рѣютъ невидныя тѣни загробныя, слышатся часто рыданья надгробныя, въ памяти встанутъ вдругъ лица знакомыя: ихъ дорогія черты неподвижныя вдругъ загораются жизнью новою.

Если-же вслушаться въ шопотъ таинственный, что надъ могилами этими носится, трижды услышишь проклятье загробное: «Горе предателямъ матери-родины»!

Трижды услышишь и зовъ повелительный:

«Бодро впередъ на борьбу за величіе Руси единой, могучей и доблестной»!

Трижды услышишь завѣты родимые:

«Родина! Мать дорогая, любимая! Жить для тебя—это счастье великое! И умереть за тебя—это счастье огромное“!

В. Подольскій.

Самоубійства учащихся.

Министерство народнаго просвѣщенія, какъ передаетъ «Рус. Слово», опубликовало данныя проф. Незнамова относительно самоубійствъ и покушеній на самоубійство среди учащихся.

Съ 1 января 1911 года по 1 января 1912 года въ низшихъ учебныхъ заведеніяхъ было 29 самоубійствъ и 11 покушеній; въ среднихъ учебныхъ заведеніяхъ—109 самоубійствъ и 77 покушеній; въ высшихъ учебныхъ заведеніяхъ: мужскихъ—14 самоубійствъ и 1 покушеніе, въ женскихъ—1 самоубійство.

По числу самоубійствъ и покушеній на первомъ мѣстѣ стоятъ Московскій учебный округъ—20, Харьковскій—20, Петербургскій—15.

Подавляющее большинство самоубійствъ падаетъ на православныхъ. Среди евреевъ отмѣчено только 6 случаевъ.

Возрастъ самоубійцъ колеблется между 16—17-ю годами, хотя есть самоубійства въ одномъ случаѣ мальчика 11-ти лѣтъ, а въ другомъ—трехъ мальчиковъ 13-ти лѣтъ.

Большинство самоубійствъ и покушеній совершены на квартирахъ учащихся. 99 самоубійствъ и 66 покушеній были совершены днемъ.

Въ мужскихъ учебныхъ заведеніяхъ орудіемъ самоубійства служили огнестрѣльное оружіе и повѣшеніе, въ женскихъ—отравленіе.

Причиной самоубійства, большею частью, были утомленіе жизнью, неврастенія, меланхолія и тоска. Венерическія заболѣванія дали 1 случай самоубійства.

Изъ школьныхъ причинъ на первомъ мѣстѣ стоятъ экзамены и боязнь родителей въ случаяхъ оставленія на второй годъ. Неудачною любовью вызваны 7 мужскихъ и 2 женскихъ самоубійства, 4 мужскихъ и 3 женскихъ покушенія.

Политическія причины, какъ мотивъ самоубійства, въ отчетномъ году отсутствуютъ.

Причины самоубійствъ въ высшихъ учебныхъ заведеніяхъ, большею частью,—романическія.

Къ дѣлу кн. Друцкого-Любецкаго.

Какъ извѣстно, экспертиза признала фальшивыми подписи кн. Друцкого-Любецкаго на векселяхъ, найденныхъ при обыскѣ въ квартирѣ барона Биспинга.

Это обстоятельство, какъ пишутъ «Рус. Слову“, является одной изъ главныхъ уликъ противъ барона Биспинга, обвиняемаго въ убійствѣ кн. Друцкого-Любецкаго.

Бар. Биспингъ возбудилъ ходатайство о новой экспертизѣ.

Судебныя власти удовлетворили ходатайство бар. Биспинга.

Второй совѣтъ присяжныхъ повѣренныхъ.

Въ виду громаднаго числа присяжныхъ повѣренныхъ и фактической невозможности для московскаго совѣта присяжныхъ повѣренныхъ наблюдать за ними, по словамъ «Гол. Москвы“, предполагается учредить второй совѣтъ. Одинъ будетъ вѣдать дѣла столичной адвокатуры и получитъ наименованіе «столичнаго», а другому будутъ подчинены всѣ иногородные присяжные повѣренные.

Борьба съ бродяжничествомъ.

Въ цѣляхъ борьбы съ лицами, ведущими бродяжническій образъ жизни и періодически возвращающимися въ тѣ мѣста, откуда они были высланы, министерство юстиціи, какъ передаетъ „Русское Слово», предполагаетъ ввести въ дѣйствіе ст. 274 новаго уголовнаго уложенія.

Согласно этой статьѣ, виновные въ уклоненіи отъ пріисканія себѣ работы и не имѣющіе осѣдлости и опредѣленныхъ средствъ къ жизни признаются праздношатающимися и подлежатъ заключенію въ работные дома.

ЗА-ГРАНИЦЕЙ.

Франко-испанскія отношенія.

Издающаяся въ Парижѣ газета «Espagne» опубликовала статью министра иностранныхъ дѣлъ Пишона, озаглавленную: «Къ франко-испанскому союзу».

Отношенія между Франціей и Испаніей предписаны самой природой, пишетъ, между прочимъ, авторъ. Широкая граница, образованная Пиринеями, служитъ естественнымъ препятствіемъ для войнъ и вторженій; но она никогда не мѣшала обоимъ государствамъ узнавать и цѣнить другъ друга, даже оказывать при случаѣ взаимную поддержку. Вскорѣ новыя желѣзнодорожныя линіи прорѣжутъ крутые склоны горъ и составятъ новыя узы дружбы между обѣими націями. Разсказывать о прошломъ Франціи и Испаніи значитъ говорить о взаимномъ ихъ вліяніи. Франція дала Испаніи свой благородный королевскій родъ, обѣ державы бокъ-о-бокъ работаютъ въ Марокко, оказывая другъ другу посильную поддержку. Эта работа тѣмъ успѣшнѣе, чѣмъ лучше ихъ отношенія. Сначала, когда Франція и Испанія пренебрегали этой исторической истиной, между ними, къ величайшему вреду для нихъ обѣихъ, часто скоплялись временныя тучи. Теперь націи и правительства слишкомъ хорошо освѣдомлены, чтобы забыть когда нибудь эту истину.

Проф. Генрихъ Вамбери.

(Некрологъ).

1 (14) сентября въ Будапештѣ на 81 году жизни скончался извѣстный венгерскій оріенталистъ проф. Вамбери, своеобразная личность исключительныхъ дарованій и выдающейся энергіи. Исторія его юности не лишена романтики. Сынъ бѣдныхъ родителей, онъ рано осиротѣлъ и долженъ былъ прокармливать себя собственнымъ трудомъ. Образованіе онъ получилъ самое ничтожное, но съ раннихъ лѣтъ сталъ проявлять рѣдкія способности къ изученію иностранныхъ языковъ. Къ 18 годамъ онъ, кромѣ родного, зналъ еще латинскій, французскій, англійскій и турецкій языки. Вскорѣ въ немъ принялъ участіе извѣстный венгерскій государственный дѣятель и поэтъ баронъ Цетоесъ, который далъ молодому Вамбери средства переселиться въ Турцію. Въ качествѣ учителя въ знатныхъ домахъ Константинополя онъ изучалъ восточную жизнь и кромѣ того посвящалъ свободное время изученію иностранныхъ языковъ. Изданный имъ въ 1858 году нѣмецко-турецкій словарь и цѣлый рядъ передѣлокъ и переводовъ обратили на него вниманіе венгерской академіи наукъ, которая и дала ему средства для путешествія въ Туркестанъ. Послѣднее было предпринято при самыхъ исключительныхъ обстоятельствахъ. Полагаясь на свое знаніе языковъ и знакомство съ восточными нравами и обычаями, молодой ученый рѣшился совершить трудное и опасное путешествіе подъ видомъ дервиша. Въ Тегеранѣ въ одеждѣ хаджи онъ присоединился къ каравану паломниковъ, возвращавшихся изъ Мекки въ Яркендъ. Вмѣстѣ съ караваномъ онъ побывалъ въ Хивѣ, Бухарѣ, Самаркандѣ, а затѣмъ черезъ Гератъ возвратился въ Персію. Путешествіе Вамбери въ Центральную Азію занимаетъ выдающееся мѣсто въ ряду научныхъ экспедицій и доставило ему извѣстность не только на родинѣ, но и за границей, особенно въ Англіи. Вскорѣ по возвращеніи Вамбери былъ назначенъ профессоромъ восточныхъ языковъ въ Будапештскомъ университетѣ и членомъ академіи наукъ. Онъ оставилъ значительное число трудовъ по языкознанію и этнографіи. Въ Англіи особенной популярностью пользовались его труды, касавшіеся положенія Россіи въ Азіи, а также его предостереженіе противъ ея планомѣрной и неудержимой экспансивной политики. Политическія статьи проф. Вамбери печатались въ «Neue Freie Presse». Всѣ произведенія Вамбери проникнуты, крайнимъ руссофобствомъ.

МѢСТНЫЯ ИЗВѢСТІЯ.

Панихида на могилѣ статсъ-секретаря П. А. Столыпина. Вчера, 5-го сентября, во вторую годовщину со дня мученической кончины бывшаго предсѣдателя совѣта министровъ, статсъ-секретаря П. А. Столыпина, могила его въ усадьбѣ Кіево-Печерской лавры, украшенная декоративною зеленью и вѣнками изъ живыхъ цвѣтовъ, привлекла къ себѣ много сотенъ представителей различныхъ правительственныхъ и общественныхъ учрежденій и политическихъ организацій, съѣхавшихся къ этому дню въ Кіевъ даже изъ отдаленныхъ концовъ Россіи.

Надмогильная гранитная плита украшена крестомъ изъ свѣжихъ лиловыхъ астръ. Возложены вѣнки отъ чиновъ министерства внутреннихъ дѣлъ, отъ семьи П. Н. Балашева, отъ семьи Гучковыхъ, крестьянина с. Большой Глушицы Самарской губ. Михаила Барцева, отъ князя Жевахова, отъ чиновъ корпуса жандармовъ и нѣсколько другихъ.

Въ 9 часовъ утра въ Трапезной церкви началась литургія, которую совершалъ высокопреосвященный Флавіанъ, митрополитъ Кіевскій и Галицій, въ сослуженіи съ намѣстникомъ лавры, архимандритомъ Амвросіемъ, казначеемъ, архимандритомъ Варсонофіемъ и старшей братіей монастыря. Къ этому времени народъ занялъ всю свободную часть площади вокругъ могилы и Трапезной церкви.

На богослуженіи въ церкви присутствовали О. Б. Столыпина съ дѣтьми, братъ покойнаго А. А. Столыпинъ, пребывающіе въ Кіевѣ министры во главѣ съ предсѣдателемъ совѣта министровъ В. Н. Коковцевымъ, прибывшіе на торжества члены Государственнаго Совѣта и Государственной Думы, уполномоченные отъ многочисленныхъ мѣстныхъ отдѣловъ и другихъ организацій Всероссійскаго національнаго союза, депутаціи отъ губерній, городовъ, уѣздовъ, разныхъ обществъ (списокъ приводимъ ниже), мѣстные представители всѣхъ правительственныхъ и общественныхъ учрежденій, кіевскихъ высшихъ, среднихъ и низшихъ учебныхъ заведеній. Послѣ окончанія заупокойной литургіи, около 12 час. дня, отслужена была панихида, въ совершеніи которой приняли участіе и викарные епископы: Никодимъ—Чигиринскій, Назарій—Черкасскій и Димитрій—Уманскій. Послѣ панихиды высокопреосвященнымъ Флавіаномъ, митрополитомъ Кіевскимъ и Галицкимъ, въ сослуженіи викарныхъ епископовъ и старшей братіи монастыря на могилѣ П. А. Столыпина совершена литія.

—

Во время богослуженія присутствовали: 1) представители депутацій, прибывшихъ въ Кіевъ на торжества: отъ дворянства Петербургской, Кіевской, Волынской, Подольской, Черниговской и Ковенской губерній, отъ земствъ Юго-Западнаго края и Курской губерніи, отъ чиновъ министерства внутреннихъ дѣлъ, канцеляріи совѣта министровъ, главнаго управленія государственнаго коннозаводства, отъ чиновъ министерства внутреннихъ дѣлъ Акмолинской области, галицко-русскаго общества, Гродненскаго Софіевскаго православнаго общества, комитета «Паломничество въ Болгарію», отъ русскаго общества въ Варшавѣ, основаннаго на началахъ Высочайшаго манифеста 17 октября 1905 года, отъ чиновъ Новозыбковской уѣздной полиціи, отъ крестьянъ с. Большой-Глушицы Самарской губерніи, крестьянъ Ольгопольскаго уѣзда Подольской губерніи, крестьянъ Ковельскаго уѣзда Волынской губерніи, Виленской русской организаціи, Мозырскаго земскаго собранія, Инсаровскаго уѣзднаго земства Пензенской губерніи, отъ редакціи газеты «Россія», крестьянъ 1-го мирового участка Проскуровскаго уѣзда, Подольской губерніи, отъ Литвиновскаго прихода, Кіевскаго уѣзда, и многихъ другихъ.

2) Уполномоченные отдѣловъ и другихъ организацій Всероссійскаго національнаго союза: Полтавскаго, Минскаго, Калужскаго, Сарненскаго, Одесскаго, Елецкаго, Нѣжинскаго, Ростовскаго на/Дону, Орловскаго, Екатеринославскаго, Черниговскаго, Переяславскаго, Ирпеньскаго, Московскаго, Летичевскаго, Ольгопольскаго, Воронежскаго, Браилавскаго, Воронежскаго національнаго клуба, Воронежскаго общества попечительства о національныхъ школахъ, Подольскаго союза националистовъ и другихъ.

Въ церкви же присутствовали прибывшіе въ Кіевъ галичане, волостные старшины Балтскаго уѣзда Подольской губ., прибывшіе въ качествѣ депутатовъ, и крестьяне с. Столыпина.

Богослуженіе окончилось въ 1-мъ часу дня.

Торжественное собраніе въ память П. А. Столыпина. Вчера, 5 сентября, въ помѣщеніи Кіевскаго русскаго купеческаго собранія состоялось торжественное чествованіе памяти статсъ-секретаря П. А. Столыпина, организованное кіевскимъ клубомъ русскихъ націоналистовъ.

Собраніе носило рѣдкій характеръ какъ по исключительно большому числу высшихъ представителей государственной власти и общества, такъ и по чрезвычайной многолюдности посѣтителей, буквально переполнившихъ залъ и хоры купеческаго собранія.

Торжество почтили своимъ присутствіемъ: супруга покойнаго П. А. Столыпина—О. Б. Столыпина, высокопреосвященный Флавіанъ, митрополитъ Кіевскій и Галицкій, всѣ четыре мѣстные викарные епископы, находящіеся въ Кіевѣ министры съ предсѣдателемъ совѣта министровъ статсъ-секретаремъ В. Н. Коковцовымъ во главѣ, члены Госуд. Совѣта и Государственной Думы, высшія военныя и гражданскія власти, какъ мѣстныя, такъ и прибывшія на торжества изъ другихъ губерній.

Кромѣ того присутствовали: депутаціи отъ общественныхъ учрежденій и патріотическихъ организацій, прибывшія въ Кіевъ русскіе галичане и многочисленные представители русскаго общества.

На собраніи были произнесены рѣчи: членомъ Государственнаго Совѣта Я. Н. Офросимовымъ, членами Государственной Думы—П. Н. Балашовымъ, Д. Н. Чихачевымъ, С. Н. Алексѣевымъ, гр. В. А. Бобринскимъ и А. И. Савенко, предсѣдателемъ Подольскаго союза русскихъ націоналистовъ И. Е. Раковичемъ и І. В. Никаноровымъ.

Подробный отчетъ о собраніи дадимъ завтра.

Вчера, 5 сентября, въ Кіево-Софійскомъ каѳедральномъ соборѣ послѣ заупокойной литургіи совершена торжественно соборнѣ со звономъ панихида митрофорнымъ каѳедральнымъ протоіереемъ М. Д. Златоверховниковымъ по статсъ-секретарѣ П. А. Столыпинѣ.

Панихида по П. А. Столыпинѣ. Вчера, 5 сентября, въ годовщину кончины статсъ-секретаря П. А. Столыпина, въ с. Мироцкомъ сельско-хозяйственномъ училищѣ имени почившаго мѣстнымъ причтомъ совершена панихида, на которой, кромѣ воспитанниковъ училища, присутствовали ученики церковно-приходскихъ и земскихъ школъ изъ окрестныхъ селъ. На панихидѣ присутствовалъ также членъ Кіевской уѣздной земской управы І. І. Пѣховскій.

Торжество освященія и открытія памятника П. А. Столыпину. Сегодня состоится торжество освященія и открытія памятника статсъ-секретарю П. А. Столыпину, сооруженнаго на добровольныя пожертвованія и установленнаго на Крещатикѣ, противъ зданія городской думы. Начало торжества въ 2 часа дня.

Согласно распоряженію министра народнаго просвѣщенія, сегодня, по случаю открытія памятника П. А. Столыпину, во всѣхъ городскихъ училищахъ занятія будутъ только до 12 час. дня.

Въ университетѣ. Въ университетѣ св. Владиміра за подписью ректора университета профессора Н. М. Цытовича вывѣшено слѣдующее объявленіе: «Въ пятницу, 6-го сентября, по случаю торжества открытія памятника статсъ-секретарю П. А. Столыпину, лекцій и занятій въ университетѣ св. Владиміра и его учебно-вспомогательныхъ учрежденіяхъ съ 12-ти часовъ дня не будетъ».

Въ политехническомъ институтѣ. Въ Кіевскомъ политехническомъ институтѣ Императора Александра II за подписью директора института профессора И. Д. Жукова вывѣшено слѣдующее извѣщеніе: „Довожу до всеобщаго свѣдѣнія, что въ пятницу, 6-го сентября, по случаю торжества открытія памятника статсъ-секретарю П. А. Столыпину, всѣ учебныя и административныя учрежденія института будутъ закрыты“.

Банкетъ по случаю открытія памятника П. А. Столыпину. На банкетъ, который состоится сегодня, въ 10¼ час. вечера въ залѣ купеческаго собранія (Крещатикъ, подлѣ памятника Императору Александру II), записалось 400 человѣкъ. Лица, не записавшіяся предварительно, ни въ какомъ случаѣ участвовать въ банкетѣ не могутъ. Рѣчи могутъ говорить только лица, внесенныя въ списокъ (списокъ составленъ совѣтомъ клуба русскихъ націоналистовъ).

Столыпинскія медали. Въ клубѣ русскихъ націоналистовъ получены медали съ изображеніемъ П. А. Столыпина, изготовленныя по особому заказу Всероссійскаго національнаго клуба. Медали (двухъ родовъ—свѣтло-бронзовыя и темно-бронзовыя) продаются въ клубѣ. Сегодня, 6 сентября, столыпинскія медали можно будетъ покупать во время банкета въ залѣ купеческаго собранія.

Члены Государственной Думы на столыпинскихъ торжествахъ. До вчерашняго дня въ Кіевъ прибыло 46 членовъ Государственной Думы, въ томъ числѣ 33 націоналиста, 8 октябристовъ 3—партіи центра и 2—правыхъ.

Вѣнокъ на могилу Д. И. Пихно. Сегодня, 6 сентября, на могилу Д. И. Пихно будетъ возложенъ вѣнокъ, полученный вчера редакціей «Кіевлянина» отъ «5-го понтоннаго баталіона».

Къ пребыванію въ Кіевѣ министровъ. Вчера, съ 2½ час. дня до 6½ час. вечера пребывающіе въ Кіевѣ министры осматривали Кіевскую Всероссійскую выставку. Министры встрѣчены были почетнымъ предсѣдателемъ комитета выставки кн. Н. А. Куракинымъ, предсѣдателемъ комитета выставки гр. А. Н. Тышкевичемъ и членами комитета. Министры, въ сопровожденіи подвѣдомственныхъ имъ высшихъ чиновъ мѣстныхъ гражданскихъ учрежденій, разбились на группы и одновременно осматривали выставку въ разныхъ мѣстахъ, посѣщая болѣе интересующіе ихъ павильоны. Въ одной изъ группъ находились предсѣдатель совѣта министровъ, министръ финансовъ, статсъ-секретарь В. Н. Коковцовъ, министръ внутреннихъ дѣлъ Н. А. Маклаковъ, министръ иностранныхъ дѣлъ—гофмейстеръ С. Д. Сазоновъ и государственный контролеръ, статсъ-секретарь П. А. Харитоновъ. Министры посѣтили автомобильный отдѣлъ, книжный, печатный, затѣмъ проѣхали трамваемъ въ павильоны Государственнаго банка и министерства торговли и промышленности, гдѣ помѣщаются экспонаты Строгановскаго училища, посѣтили земскій павильонъ и оттуда спустились въ церковный отдѣлъ и прошли черезъ главный правый павильонъ торговли и промышленности. Министръ путей сообщенія статсъ-секретарь С. В. Рухловъ осматривалъ желѣзнодорожные павильоны, павильоны отдѣла путей сообщенія и церковный отдѣлъ. Министръ торговли и промышленности С. И. Тимашевъ осматривалъ павильоны торговли и промышленности, горный отдѣлъ и церковный отдѣлъ. Министръ юстиціи статсъ-секретарь И. Г. Щегловитовъ и главноуправляющій земледѣліемъ и землеустройствомъ статсъ-секретарь А. В. Кривошеинъ были въ земскомъ павильонѣ и нѣкоторыхъ другихъ. Министръ народнаго просвѣщенія Л. А. Кассо посѣтилъ учебный отдѣлъ, помѣщающійся въ новомъ зданіи городскихъ училищъ на территоріи выставки и въ зданіи педагогическаго музея имени Цесаревича Алексѣя. Около 4-хъ часовъ дня на территорію выставки прибылъ высокопреосвященный Флавіанъ, митрополитъ Кіевскій и Галицкій, и оберъ-прокуроръ Св. Синода В. К. Саблеръ, преосвященные Иннокентій, епископъ Каневскій, и Димитрій, епископъ Уманскій, въ сопровожденіи старшаго духовенства г. Кіева. Прибывшіе подъѣхали прямо къ церковному отдѣлу, гдѣ внимательно осматривали экспонаты, пользуясь объясненіями завѣдующаго отдѣломъ М. И Трифонова, который принималъ въ отдѣлѣ и всѣхъ министровъ, осматривавшихъ церковный отдѣлъ. Изъ церковнаго отдѣла высокопреосвященный Флавіанъ, оберъ-прокуроръ Св. Синода В. К. Саблеръ и преосвященные епископы проѣхали въ павильонъ Строгановскаго училища.

Вчера утромъ прибыли въ Кіевъ министры путей сообщенія С. В. Рухловъ и народнаго просвѣщенія—Л. А. Кассо. Прибывшіе министры на перронѣ вокзала были встрѣчены высшими мѣстными представителями подлежащихъ вѣдомствъ.

Вчера, въ 10 часовъ утра, въ домѣ губернатора министру внутреннихъ дѣлъ Н. А. Маклакову представлялись чины губернскаго жандармскаго управленія.

Торжество закладки новаго вокзала въ Кіевѣ. Вчера днемъ состоялось торжество закладки новаго грандіознаго вокзала въ Кіевѣ, въ сооруженіи котораго въ теченіе многихъ лѣтъ ощущается острая нужда.

Сооруженъ будетъ новый вокзалъ на площади, которой заканчивается Безаковская улица. Часть этой площади занималась до сихъ поръ старымъ вокзаломъ, въ настоящее время разобраннымъ до основанія.

На мѣстѣ сооруженія новаго грандіознаго зданія въ настоящее время вырытъ громадныхъ размѣровъ котлованъ, въ которомъ производится забивка свай для основанія зданія.

Надъ котлованомъ сооруженъ временный изящный, красиво декорированный національными флагами, государственными гербами, гирляндами изъ зелени и другими украшеніями шатеръ для духовенства, высокопоставленныхъ особъ и приглашенныхъ на торжество закладки лицъ. Надъ котлованомъ расположены группы служащихъ дороги и воспитанниковъ пріюта и желѣзнодорожнаго училища.

Отъ шатра ведетъ дорожка къ обширному павильону, гдѣ собираются приглашенныя на торжество лица.

Верхній павильонъ, также очень красиво декорированный и меблированный, раздѣленъ на двѣ части. Въ первой половинѣ устроена пріемная, во второй—очень изящно сервированы столы для завтрака. По стѣнамъ пріемной развѣшаны чертежные проекты сооружаемаго вокзала, общій его планъ, планы отдѣльныхъ частей и т. д. Здѣсь же, на особомъ возвышеніи, по-

мѣщенъ макетный проектъ новаго вокзала. Судя по этому проекту, дающему вполнѣ наглядное представленіе, новый вокзалъ явится дѣйствительно грандіознымъ по длинѣ зданія и высотѣ центральныхъ частей сооруженія.

Къ назначенному времени на мѣсто закладки прибыли предсѣдатель совѣта министровъ и министръ финансовъ статсъ-секретарь В. Н. Коковцовъ, министръ путей сообщенія статсъ-секретарь С. В. Рухловъ, военный министръ генералъ-адъютантъ В. А. Сухомлиновъ, оберъ-прокуроръ Святѣйшаго Синода В. К. Саблеръ, министръ внутреннихъ дѣлъ Н. А. Маклаковъ, министръ народнаго просвѣщенія Л. А. Кассо, главноуправляющій земледѣліемъ и землеустройствомъ статсъ-секретарь А. В. Кривошеинъ, министръ юстиціи статсъ-секретарь И. Г. Щегловитовъ, министръ иностранныхъ дѣлъ С. Д. Сазоновъ, государственный контролеръ статсъ-секретарь П. А. Харитоновъ, министръ торговли и промышленности С. И. Тимашевъ, начальникъ главнаго управленія удѣлами генералъ-адъютантъ князь В. С. Кочубей, товарищъ министра внутреннихъ дѣлъ А. Н. Лыкошинъ, и. д. товарища министра народнаго просвѣщенія А. Е. Пфаффіусъ, командующій войсками Кіевскаго военнаго округа генералъ-адъютантъ Н. І. Ивановъ, помощникъ командующаго войсками округа генералъ-отъ-инфантеріи Н. В. Рузскій, Кіевскій губернаторъ шталмейстеръ Н. І. Суковкинъ, управляющій канцеляріей Начальника Края Б. А. Булгаковъ, губернаторы—волынскій—М. А. Мельниковъ, минскій—камергеръ А. Ф. Гирсъ, бессарабскій—камергеръ М. Э. Гильхенъ, черниговскій—Н. Н. Стерлиговъ, одесскій градоначальникъ шталмейстеръ И. В. Сосновскій, кіевскій губернскій предводитель дворянства шталмейстеръ Ѳ. Н. Безакъ, кіевскій вице-губернаторъ Б. Д. Башкаровъ, кіевскій городской голова И. Н. Дьяковъ, попечитель Кіевскаго учебнаго округа А. Н. Деревицкій, предсѣдатель Кіевской губернской земской управы камергеръ М. А. Суковкинъ, предсѣдатель Кіевской уѣздной земской управы, членъ Государственной Думы В. Я. Демченко, начальникъ Кіево-Подольскаго управленія земледѣлія и государственныхъ имуществъ А. Я. Яковлевъ, многіе члены Государственной Думы изъ числа прибывшихъ въ Кіевъ, предсѣдатели уѣздныхъ земскихъ управъ Кіевской, Подольской и Волынской губерній, предводители дворянства—губернскіе и уѣздные, гласные Кіевской городской думы, земскіе—губернскіе и уѣздные, представители различныхъ правительственныхъ и общественныхъ учрежденій и нѣкоторыя другія лица.

Всѣ прибывшіе на торжество закладки встрѣчались высшими агентами Юго-Западныхъ желѣзныхъ дорогъ, во главѣ съ начальникомъ этихъ дорогъ инженеромъ Б. Н. Шмитохъ.

Около 1 часа дня къ мѣсту закладки изволилъ прибыть высокопреосвященный Флавіанъ, митрополитъ Кіевскій и Галицкій.

Владыка митрополитъ, пройдя ряды лицъ, собравшихся на торжество, проослѣдовалъ въ шатеръ.

Здѣсь высокопреосвященнымъ митрополитомъ Флавіаномъ, въ сослуженіи каѳедральнаго митрофорнаго протоіерея М. Д. Златоверховникова, митрофорнаго протоіерея І. Н. Королькова, ключаря Кіево-Софійскаго собора протоіерея Н. А. Брадловскаго, настоятеля Маріинско-Благовѣщенской церкви протоіерея М. Н. Вишневецкаго и другихъ священнослужителей было совершено молебствіе съ освященіемъ воды. Всѣ высокопоставленныя лица размѣстились въ самомъ шатрѣ, остальныя же приглашенныя вокругъ него.

Въ концѣ молебствія владыка-митрополитъ, въ сопровожденіи духовенства, принимавшаго участіе въ служеніи молебствія, по особымъ сходнямъ спустился въ котлованъ и окропилъ св. водой какъ производящіяся работы, такъ и крестъ, послѣ чего послѣдній былъ воздвигнутъ надъ постройкой.

По оглашеніи затѣмъ протодіакономъ текста металлической доски съ именами присутствовавшихъ на торжествѣ министровъ и другихъ высокопоставленныхъ лицъ, а также начальника дорогъ и строителей вокзала, доска эта была замурована въ фундаментъ. Первый камень фундамента былъ заложенъ владыкой-митрополитомъ; слѣдующіе камни были затѣмъ положены священнослужителями, принимавшими участіе въ служеніи молебствія, предсѣдателемъ совѣта министровъ, министрами, государственнымъ контролеромъ, главноуправляющимъ земледѣліемъ и землеустройствомъ и другими высокопоставленными лицами.

Молебствіе закончилось провозглашеніемъ многолѣтія Государю Императору, Государынямъ Императрицамъ, Наслѣднику Цесаревичу и всему Царствующему Дому.

По окончаніи молебствія всѣ присутствовавшія на торжества закладки вокзала лица были приглашены, въ павильонъ, гдѣ состоялся завтракъ.

По окончаніи завтрака, въ началѣ 3 часа дня всѣ присутствовавшія на торжествѣ лица оставили территорію будущаго вокзала.

Размѣры будущаго вокзала таковы. Площадь новаго вокзала—2½ тыс. квадр. саженъ (болѣе десятины). Длина зданія будетъ достигать 120 саж., ширина въ средней части 35 саж. и въ боковыхъ—15 саж., высота зданія въ средней части 17 саж. и въ боковыхъ частяхъ 10 саж.

Наружныя стѣны зданія вокзала будутъ облицованы естественнымъ камнемъ, но какимъ именно,—мраморомъ, гранитомъ или песчаникомъ,—пока опредѣленно не рѣшено. То же самое предполагается сдѣлать во внутреннихъ помѣщеніяхъ для публики, гдѣ будетъ произведена облицовка амбразуръ оконъ и дверей, стѣны же будутъ оштукатурены подъ цвѣтъ облицовочнаго матеріала.

Въ центрѣ зданія будетъ находиться огромныхъ размѣровъ вестибюль, гдѣ будутъ устроены билетныя кассы, приспособленія для пріемки багажа, почтово-телеграфное отдѣленіе, телефоны-автоматы, справочное бюро и т. д.

Залы для публики будутъ также громадныхъ размѣровъ. Залъ I и II классовъ будетъ раздѣленъ на двѣ части. Въ одной части будетъ находиться публика, ожидающая отправленія поѣздовъ, въ другой буфетъ. Для пассажировъ III и IV классовъ также будутъ устроены залы громадныхъ размѣровъ.

Надъ перронами будутъ устроены навѣсы въ огражденіе пассажировъ и публики отъ дождя. Подходъ поѣздовъ будетъ устроенъ слѣдующимъ образомъ. Съ правой стороны будутъ подходить поѣзда Юго-Западныхъ желѣзныхъ дорогъ, съ лѣвой—Московско-Кіево-Воронежской желѣзной дороги.

Для прибытія и отправленія поѣздовъ будетъ уложено нѣсколько линій. Кромѣ того, вдоль вокзала будутъ проходить и сквозные пути.

Для снабженія центральной части вокзала достаточнымъ количествомъ свѣта, въ крышѣ будутъ помѣщены стекла.

По предположеніямъ, существующимъ въ настоящее время, постройка новаго вокзала потребуетъ промежутокъ времени въ теченіе 4 лѣтъ, включая сюда и текущій строительный сезонъ. Стоимость вокзала со всѣми къ нему пристройками опредѣляется по смѣтѣ въ суммѣ до 5 милліоновъ рублей. Помимо этого, придется затратить еще 2—3 милліона рублей на переустройство всѣхъ станціонныхъ путей и, главнымъ образомъ, на устройство подъѣзда къ вокзалу. Здѣсь предстоитъ произвести капитальныя работы по постройкѣ громаднаго желѣзо-бетоннаго віадука. Часть этого віадука, составляющая двѣ пятыхъ его, уже устроена. Громадный віадукъ, устроенный надъ товарными путями, необходимъ для подъѣзда къ вокзалу, для отъѣзда отъ вокзала въ городъ, а также для прохода трамвайныхъ линій.

Въ обширномъ подвальномъ помѣщеніи новаго вокзала будутъ устроены склады для багажа и грузовъ.

Перевозка багажа и грузовъ будетъ производиться спеціальными вагонетками.

Для пересаживающихся пассажировъ будутъ устроены также всевозможныя удобства.

Внѣшне, судя по демонстрируемой модели, новый вокзалъ не будетъ блистать красотой и изяществомъ. Стиль вокзала ломбардскій. Проектъ фасада вокзала, премированный на конкурсѣ министромъ путей сообщенія, принадлежитъ академику архитектуры В. А. Щуко, всѣ же планы вокзала разработаны старшимъ архитекторомъ Юго-Западныхъ желѣзныхъ дорогъ З. И. Журавскимъ, который и является фактическимъ строителемъ вокзала.

Для устройства свайнаго основанія былъ устроенъ конкурсъ свай различныхъ системъ. Наиболѣе раціональной для данной постройки признана система свай инженера А. Э. Струуса. Въ данное время работы по устройству свайнаго основанія въ полномъ ходу. Приступлено также, въ мѣстѣ закладки, къ укладкѣ стѣнъ. Въ теченіе текущаго строительнаго періода предполагается совершенно закончить устройство свайнаго основанія и приступить къ работамъ по укладкѣ фундамента.

Делегація отъ VII всероссійскаго съѣзда пчеловодовъ у главноуправляющаго землеустройствомъ и земледѣліемъ. Вчера утромъ, согласно постановленію VII всероссійскаго съѣзда пчеловодовъ, особая делегація въ составѣ профессоровъ Г. А. Кожевникова, Н. М. Кулагина, представителя департамента земледѣлія А. Н. Беграмова и секретаря организаціоннаго комитета съѣзда А. Е. Титова, посѣтила находящагося въ настоящее время въ Кіевѣ главноуправляющаго землеустройствомъ и земледѣліемъ статсъ-секретаря А. В. Кривошеина для принесенія ему отъ имени съѣзда привѣтствія и благодарности за заботы по развитію отечественнаго пчеловодства.

Выслушавъ делегацію, А. В. Кривошеинъ просилъ передать съѣзду благодарность за привѣтствіе, сказавъ при этомъ, что онъ особенно охотно идетъ на встрѣчу нуждамъ исконнаго русскаго промысла—пчеловодства, которому онъ придаетъ не только большое экономическое, но и моральное значеніе.

Учрежденіе при департаментѣ земледѣлія проектируемаго всероссійскимъ съѣздомъ вспомогательнаго органа комитета пчеловодства г. главноуправляющимъ признается важнымъ, и онъ обѣщалъ делегаціи заняться этимъ дѣломъ въ ближайшее время по своемъ возвращеніи въ Петербургъ.

Считая далѣе необходимой совмѣстную работу чиновъ своего вѣдомства съ мѣстными дѣятелями, г. главноуправляющій участію въ комитетѣ послѣднихъ придаетъ существенное значеніе, находя, что лица, занимающіяся сельскимъ хозяйствомъ въ Россіи, организованы менѣе, чѣмъ представители другихъ отраслей. Вѣдомство земледѣлія, сказалъ А. В. Кривошеинъ, охотно идетъ на помощь нуждамъ сельскаго хозяйства въ предѣлахъ своихъ средствъ.

Освященіе зданія Кіево-Лукьяновской 6-ой гимназіи. Сегодня, 6 сентября, въ 3½ часа дня состоится торжество освященія новаго зданія Кіево-Лукьяновской 6-ой мужской гимназіи на Дорогожицкой улицѣ.

Строительная катастрофа. Въ усадьбѣ № 8, на Крещатикѣ, вчера съ утра рабочіе продолжали начатую нѣсколько дней назадъ разборку 3-этажнаго каменнаго дома, верхній этажъ котораго уже разобранъ. Вчера приступили къ разборкѣ 2-го этажа. Одновременно двое рабочихъ срывали полы въ первомъ этажѣ. Около 9 часовъ утра, когда всѣ рабочіе были на мѣстахъ, неожиданно постройка начала трещать и одновременно съ этимъ обвалился, повидимому, сильно перегруженный мусоромъ, накатъ 2-го этажа, упавшій въ первый этажъ въ той комнатѣ, гдѣ были рабочіе. Одинъ изъ нихъ успѣлъ выскочить въ окно, другой—Иванъ Киселевскій—былъ раздавленъ навалившеюся на него тяжестью. Черезъ нѣсколько минутъ въ сосѣдней комнатѣ тоже рухнулъ потолокъ. Кромѣ Киселевскаго никто не пострадалъ.

Жертвы неосторожной ѣзды. На углу Прорѣзной и Пушкинской ул. около 2 часовъ дня 4 сентября извозчикъ кр. Григорій Карпиковъ наѣхалъ на переходившихъ черезъ мостовую слушательницъ высшихъ женскихъ курсовъ Анну Полеху и Лидію Люлько и сбилъ ихъ съ ногъ. А Полеха при паденіи сломала себѣ правую ногу и большую берцовую кость лѣвой голени. У Л. Люлько—переломъ ключицы и рваная рана на головѣ. Первая изъ пострадавшихъ въ каретѣ скорой помощи доставлена въ Александровскую больницу. Л. Люлько послѣ пособія, оказаннаго врачемъ скорой помощи, доставлена на свою квартиру.

Несчастный случай. На фабрикѣ С. Зворжковскаго, въ усадьбѣ № 77 на Большой Васильковской ул., 4 сентября рабочіе переносили несгораемую кассу вѣсомъ около 60 пудовъ. По неосторожности рабочихъ касса упала и придавила ноги кр. Николаю Степанченко, 18 л., у пострадавшаго врачъ скорой помощи обнаружилъ переломъ лѣвой голени и пораненіе правой ноги. Н. Степанченко доставленъ въ Александровскую больницу.

Грабежъ. Около 1 часа ночи на 5 сентября на Бассейной ул., вблизи помѣщенія клуба „Общественный кружокъ" четверо неизвѣстныхъ грабителей напали на проходившаго кр. Яниса Ирбе, съ котораго сняли ботинки, пальто, взяли зонтикъ и кошелекъ съ 7 рублями, послѣ чего скрылись.

Задержанный воръ. Въ д. № 85 на Львовской ул. въ ресторанѣ „Надежда" 4 сентября у тит. сов. А. Саввина похищено было пальто, въ карманѣ котораго находилось 25 руб. Похитителемъ оказался задержанный съ этимъ пальто Матвѣй Черняхевскій, служащій вагоновожатымъ городской желѣзной дороги.

Прибыли 5 сентября и остановились въ гостиницахъ:

„Эрмитажъ": изъ Полтавы—С. Гриневичъ, Минска—А. Евскій, м. Монастырищъ—Я. Юрковскій, Москвы—Р. Власовъ, Е. Гавриловъ, Ѳ. Остроградскій, Уманскаго уѣзда—Л. Левчковскій, Москвы—Ф. Часовниковъ, Полтавы—З. Сухина, Воронежа—Ф. Кржемиковскій, Харькова—В. Рыбальченко, Могилева—С. Гончаровъ, Харькова—М. Гаркавенко, Варшавы—Г. Ефтимовичъ.

„Отель Кіевъ": изъ Ростова—Густовойтовъ, Харькова—Сѣкирскій, Бѣлостока—Желонтковскій, Каменецъ—Добровольская, Зинькова—Кржановскій, Петербурга—Бенецкій, м. Городища—Брежа, Кременецъ—Славяниновъ.

„Россія": изъ Мстислава—В. Борисевичъ, Гомеля—А. Поразинскій, Нѣжина—Г. Вербицкій, Замостья—Э. Красускій, Гайсина—К. Захарчевскій, Бѣлостока—Н. Сѣпинъ, Житоміра—А. Ходзинскій, Варшавы—В. Потѣхъ, М. Покровскій, Москвы—А. Савельевъ, Рыльска—Е. Баркова, Янполя—Т. Соленка, Усова—С. Чапавнская, Богородицка—Н. Кочетовъ, Дашиска—К. Кулицкій, Радомысля—В. Матковскій, Коренки—Н. Поровкова, Житоміра—К. Гиновъ, Краснопольска—Я. Яцевъ, Воронежа—И. Хлоповъ.

„Большая Славянская": изъ Петербурга—М. Ситина, Житоміра—Д. Шейнувитъ, Варшавы—Н. Прихотько, Харькова—Н. Присенко, Жиздры—И. Волковъ, Симферополя—В. Деборій-Мокріевичъ, Орла—Б. Овсянниковъ, Воронежа—Ф. Агафовъ, Курска—В. Пашковичъ, Петербурга—А. Ижевскій, Москвы—А. Васильева, Харькова—К. Стрѣлоченко, Проскурова—Н. Романовскій, Чернигова—А. Верещовъ, Старотуба—Ш. Хазанова. Одессы—М. Лешковскій, ст. Каменка—Н. Безмолежановъ, за границы—И. Гецовъ, Оторчила—Р. Хейдаръ Гайдаровъ, Хорола—С. Афонасьевъ, Новзыбкова—В. Завицкій, Одессы М. Мишковскій, м. Ночаева—Н. Зеленинъ, Сумъ—Н. Бѣляева, Полтавы—М. Самбиринъ, Звенигородка—К. Пигнау, Пинска—Э. Шеварницкій, Бобруйска—А. Гуторовичъ, Винницы—А. Накольская.

„Прага": изъ Екатеринослава—А. Левинъ, Нейбахъ—Н., Т. Мольтрехтъ, Новозыбкова—Г. Скоропадскій, Харькова—И. Сушковъ, Элабужскаго уѣзда—Н. Бочаровъ, Новой-Слободы—А. Курдюмовъ, ст. Кублічъ—К. Фрицъ—Минской губ.—А. Гымашевскій, Пултускаго уѣзда—С. Гоп.вскій.

„Гладынюка": изъ Льгова—А. Муровьевъ, А. Львовъ, Полтавы—Е. Сарначевъ, Дубовки—Г. Млазляковскій, Казатина—А. Якубовская, Староконстантинова—С. Штіопуло, Екатеринослава—В. Мицевичъ, Кисловодска—Г. Баржашевскій, Конотопа—С. Коптевъ, Бессарабской губ.—М. Костюченко, Петербурга—Д. Кармановъ, Ковеля—С. Боженко, Березани—М. Бутовичъ, из границы—Ю. Бодо, Чернорудки—Н. Ратіевъ, с. Воробіевки—Е. Павловичъ, Москвы—Л. Керковъ, Текина—Л. Воеводинъ, Брянска—А. Миклашевскій, Ковеля—И. Харитоновъ.

Письмо въ редакцію.

Въ „Послѣднихъ Новостяхъ" въ замѣткѣ по дѣлу инспектора почтъ и телеграфовъ Доняковскаго указано, что редакція „Кіевской Мысли" была введена въ заблужденіе мною, сказавшимъ сотруднику ея, что я посылалъ сообщеніе о Доняковскомъ въ главное управленіе почтъ и телеграфовъ. Не откажите по этому поводу помѣстить въ уважаемой вашей газетѣ, что ни съ однимъ изъ сотрудниковъ „Кіевской Мысли" я никакихъ разговоровъ о Доняковскомъ не велъ.

Сотруднику же „Вечерней Газеты", узнавшему откуда-то о моемъ донесеніи о Доняковскомъ въ главное управленіе почтъ и телеграфовъ и обратившемуся ко мнѣ за свѣдѣніями по этому дѣлу, я сказалъ, что о дѣйствіяхъ инспектора Доняковскаго я дѣйствительно два года тому назадъ доносилъ въ главное управленіе, но сообщить ему содержаніе моего донесенія категорически отказался.

Начальникъ Кіевскаго почтово-телеграфнаго округа С. Жеревъ.

5 сентября 1913 г.

ВСЕРОССІЙСКАЯ ВЫСТАВКА въ Кіевѣ.

Въ настоящее время уже производится экспертиза по кустарному отдѣлу и отдѣлу пчеловодства. По другимъ отдѣламъ экспертиза начнется въ слѣдующіе сроки: по кооперативному 6 сентября, по рыболовству 7 сентября, по отдѣлу пищевыхъ продуктовъ и санитарному 7 сентября, по отдѣлу животноводства, мелкихъ домашнихъ животныхъ и птицъ 8 сентября, по отдѣлу писчебумажному и печатнаго дѣла 9 сентября. Сроки производства экспертизы по другимъ отдѣламъ будутъ назначены въ ближайшіе дни.

—

13 сентября на территоріи выставки состоится лекція А. А. Хохрякова о комбинированныхъ свекловичныхъ сѣялкахъ.

—

На дняхъ состоялось открытіе отдѣла физическаго воспитанія, спорта и охоты. На открытіи отдѣла присутствовали: многіе члены Олимпійскаго комитета во главѣ съ генералъ-маіоромъ Воейковымъ. Объясненія почетнымъ гостямъ давали предсѣдатель отдѣла докторъ А. К. Анохинъ и секретарь Розенталь. Въ отдѣлѣ собрано очень много интересныхъ діаграммъ, составленныхъ на основаніи произведенной секціей физическаго воспитанія и спорта анкеты. Кромѣ того въ отдѣлѣ выставлено нѣсколько большихъ витринъ, въ которыхъ размѣщены фотографіи наиболѣе характерныхъ моментовъ даннаго спорта. Кіевское общество туристовъ устроило отдѣльный кіоскъ, въ которомъ выставило литературу и фотографіи о своей дѣятельности. Интересную коллекцію старинныхъ предметовъ охоты и лошадинаго спорта представилъ помѣщикъ І. Т. Велижинскій. Графиня М. Е. Браницкая выставила рядъ статистическихъ данныхъ объ охотѣ въ ея угодьяхъ.

—

Въ среду 4 сентября выставку посѣтило 6550 человѣкъ.

—

Земскій отдѣлъ.

Въ группѣ экспонатовъ противопожарнаго отдѣла Кіевскаго губернскаго земства можно найти цѣлую коллекцію ломовыхъ инструментовъ и принадлежностей сельскаго пожарнаго сарая. Выставлено и нѣсколько моделей: сельской образцовой огнестойкой усадьбы, кирпичнаго завода малаго кустарнаго производства, сельскаго пожарнаго сарая, комбинированнаго сельскаго хода-площадки и т. д. Интересны модели пожарныхъ трубъ заводовъ Лангензипена и Густава Листа.

Въ дальнѣйшемъ, экспонированіе занято рядомъ инструментовъ, приборовъ и образцовъ огнестойкихъ матеріаловъ, отъ перечисленія которыхъ, въ виду ихъ многочисленности, мы воздерживаемся. Скажемъ только, что предметное экспонированіе противопожарнаго отдѣла по своей полнотѣ не оставляетъ желать лучшаго.

Теперь перейдемъ къ діаграмамъ и картограмамъ.

Въ нихъ Кіевское земство изобразило, главнымъ образомъ, противопожарныя мѣропріятія предупредительнаго характера. Иными словами, графически изображены главнѣйшія мѣропріятія Кіевскаго земства въ противопожарной области.

Изображеніе мѣропріятій проведено въ извѣстной послѣдовательности, опредѣляемой нумераціей діаграмъ. Однако, недостатокъ мѣста въ павильонѣ не позволилъ развѣсить діаграмы въ порядкѣ нумераціи, что, конечно, нѣсколько затрудняетъ ознакомленіе съ ними.

Одинъ изъ плакатовъ чрезвычайно картинно изображаетъ огнеопасное село,—типичное малорусское село Кіевской губерніи. Рѣзко бросаются въ глаза скученность построекъ и полное отсутствіе какой бы то ни было распланировки. Солома и дерево,—сплошь горючіе матеріалы,—вотъ что въ этомъ селѣ преобладаетъ. Достаточно одной искры и вся эта масса легко и скоро вспыхнетъ. Пожаръ,—и сотни людей останутся безъ крова. На борьбу съ такимъ пожаромъ земство и организуетъ рядъ мѣропріятій.

Въ прежнее время земство направляло свои мѣропріятія на защиту построекъ отъ пожаровъ, теперь же оно преимущественно стремится предупредить пожаръ.

Другой плакатъ показываетъ, насколько и гдѣ именно получила распространеніе земская черепица въ Кіевской губерніи.

Затѣмъ иллюстрируется производство и продажа цементной черепицы земскими мастерскими за пятилѣтіе. Сопоставленіе цифровыхъ данныхъ показываетъ, что въ 1908 году при наибольшемъ производствѣ черепицы,—1,014,313 штукъ,—продажа была наименьшей (621,876 шт.), тогда какъ въ 1912 г. при относительно меньшемъ производствѣ была наибольшая продажа. Выяснено, что это явленіе обусловлено отнюдь не уменьшеніемъ спроса на этотъ кровельный матеріалъ, а опредѣленной политикой земства. Такъ, въ 1908 году земская мастерская трактовалась, какъ коммерческое предпріятіе, отчего и явилось наибольшее производство для сбыта. Однако, съ 1910 года земская мастерская превратилась въ учебно-показательный пунктъ и въ настоящее время она имѣетъ цѣлью исключительно производство черепицы, наилучшей по качеству.

Что касается кустарной цементной черепицы, то, по даннымъ экспонированія, она интенсивнѣе всего производится въ Радомысльскомъ уѣздѣ. По губерніи вообще, съ каждымъ годомъ растетъ продажа въ кредитъ и нѣсколько сокращается продажа за наличныя. Это служитъ указаніемъ на то, что земство, помимо содѣйствія кустарямъ технически, стремится увеличить кустарный сбытъ и правильно организовать его.

Въ 1912 году кіевскимъ земствомъ введено черепично-кровельное строительство подъ руководствомъ мастеровъ кровельщиковъ. Съ этой цѣлью земство содержитъ на службѣ особый кадръ мѣсячныхъ кровельщиковъ, набираемыхъ изъ мѣстныхъ жителей.

Въ виду того, однако, что подготовленныхъ мастеровъ этой спеціальности въ уѣздахъ не имѣлось, земство предварительно набрало наиболѣе подходящихъ лицъ и послало ихъ въ земскія и кустарныя черепичныя мастерскія для подготовки. Позже эти лица становились самостоятельными мастерами.

Помимо земскихъ кровельщиковъ, состоящихъ на опредѣленномъ мѣсячномъ содержаніи, въ уѣздахъ Кіевской губерніи имѣются вольные кровельщики, получающіе отъ земства, въ видѣ поощренія, особую плату за каждое правильно выполненное покрытіе, въ зависимости отъ его размѣровъ или количества уложенной на крышу черепицы. Образованіе на мѣстахъ наибольшаго кадра вольныхъ кровельщиковъ является главной цѣлью земства въ данномъ дѣлѣ.

Помимо черепицы, кіевское земство распространяетъ и кровельное желѣзо. За время съ 1909 по 1912 годы наибольшее его потребленіе падаетъ на Кіевскій уѣздъ, а наименьшее на Чигиринскій. По суммѣ стоимости купленнаго желѣза за наличныя, впереди другихъ идетъ Таращанскій уѣздъ, а послѣднимъ, какъ и въ первомъ случаѣ, Чигиринскій.

Въ текущемъ году, помимо складовъ, куда губернское земство непосредственно поставляетъ желѣзо, выдвинулись новые самостоятельные потребители: Кіевскій союзъ учрежденій мелкаго кредита, Кіевское уѣздное земство, Корнинское ссудо-сберегательное товарищество и, хотя въ незначительной долѣ, дорожностроительный отдѣлъ губернской земской управы.

Крайне интересна діаграма о числѣ построекъ въ Кіевской губерніи, крытыхъ желѣзомъ и черепицей съ 1908 по 1911 годъ.

Вопросъ, освѣщаемый этой діаграмой, имѣетъ весьма серьезное значеніе и чисто практическій интересъ. Наиболѣе правильное и полное разрѣшеніе этотъ вопросъ получилъ бы, конечно, въ томъ случаѣ, если бы выводы для него были получены путемъ разработки анкетныхъ данныхъ пожарнаго описанія селеній. Однако, это пока еще не сдѣлано. Цифры для 1908 года получены путемъ особо произведеннаго учета, цифры же для 1911 года выведены производнымъ путемъ на основаніи имѣющихся въ отчетахъ свѣдѣній о числѣ построекъ по переоцѣнкамъ 1909—1910 годовъ. Тѣмъ не менѣе, данныя діаграмы съ очевидностью говорятъ о значительномъ ростѣ въ Кіевской губерніи огнестойкихъ покрытій: за три года число этихъ покрытій возрасло почти вдвое. Доля участія земства въ этомъ пересозданіи сельскихъ построекъ весьма значительна, но, къ сожалѣнію, не поддается пока точному учету.

Широкое распространеніе получили и рекомендуемыя земствомъ глиносоломенныя крыши. Въ 1910 году по губерніи числилось всего 1,167 квадратныхъ саженъ глиносоломенныхъ крышъ, въ истекшемъ же году ихъ оказалось уже площадью въ 14,164 квадратныхъ сажени. Земство, проводя на мѣстахъ глиносоломенное строительство, заинтересовано, главнымъ образомъ, въ томъ, чтобы это строительство имѣло своихъ мастеровъ изъ мѣстныхъ жителей. Такіе мастера широко популяризируютъ это строительство, проведутъ его въ среду населенія и сдѣлаютъ потребностью въ сельскомъ обиходѣ. Вотъ почему главныя усилія земства направлены на созданіе кадровъ мѣстныхъ мастеровъ-глиносоломенщиковъ путемъ предварительной подготовки и практическаго обученія. Въ этомъ направленіи усилія земства имѣютъ нѣкоторые положительные результаты: въ 1910 году числилось только 5 мастеровъ, теперь же ихъ 66 человѣкъ.

За періодъ времени съ 1910 по 1912 годы земскіе мастера-спеціалисты соорудили только 30 саманныхъ построекъ. Эта цифра, несомнѣнно, мала, но необходимо принять во вниманіе тѣ условія и ту обстановку, при которыхъ земству приходилось осуществлять свои мѣропріятія. Весьма часто населеніе не только не оцѣниваетъ собственныхъ выгодъ, но сплошь и рядомъ ко многимъ земскимъ начинаніямъ относится крайне недоброжелательно. Для того, чтобы соорудить упомянутыя 30 саманныхъ построекъ, кіевскому земству пришлось преодолѣть множество трудностей и треній.

—

Сельско-хозяйственный отдѣлъ.

Именно теперь, когда въ Кіевѣ происходитъ Всероссійскій сельско-хозяйственный съѣздъ, представляется наиболѣе своевременнымъ приступить къ описанію сельско-хозяйственнаго отдѣла Всероссійской выставки.

Въ этомъ отдѣлѣ имѣется значительное число серьезныхъ и крупныхъ экспонатовъ, разбросанныхъ, къ сожалѣнію, по различнымъ пунктамъ выставочной территоріи, что нѣсколько затрудняетъ ознакомленіе съ ними.

Для начала войдемъ въ павильонъ акціонернаго общества «Фильвертъ и Дѣдина», расположенный на нижней территоріи, непосредственно за павильономъ машиностроенія.

Съ перваго взгляда на павильонъ общества «Фильвертъ и Дѣдина», на надписи, помѣщенныя на его стѣнахъ, становится яснымъ, что основная дѣятельность общества касается двухъ отраслей: посѣва и молотьбы.

Между прочимъ, павильонъ общества «Фильвертъ и Дѣдина» построенъ весьма изящно. Особенно хороши въ немъ украшающія его стѣны коллекціи цвѣтныхъ фотографическихъ снимковъ изъ области сельскаго хозяйства.

Одна половина павильона отведена подъ всѣ типы сѣялокъ, изготовляемыхъ на обѣихъ кіевскихъ фабрикахъ общества. Остановимся на этой половинѣ и, слѣдовательно, заговоримъ о посѣвѣ.

Прежде всего отмѣтимъ, что созданные заново, примѣнительно къ условіямъ русскаго сельскаго хозяйства, типы кіевскихъ сѣялокъ успѣли пріобрѣсти широкое примѣненіе въ Россіи. Такихъ сѣялокъ въ 1898 г. изготовлялось не болѣе двухсотъ при 30 рабочихъ, въ настоящее же время 500 мастеровъ ежегодно изготовляютъ ихъ въ количествѣ до 7,000. Фабрики общества «Фильвертъ и Дѣдина» не могутъ удовлетворить растущей потребности и часть сѣялокъ изготовляется венгерскимъ заводомъ въ Лошонцѣ по патентованнымъ типамъ кіевскихъ заводовъ. Съ той же цѣлью состоялось недавно и соглашеніе съ чешскимъ заводомъ Мелихара.

Особенное распространеніе въ Россіи получили типы сѣялокъ «Фильвертъ и Дѣдина»: универсальная комбинированная, экономическая и крестьянская, спеціально свекловичная комбинированная и легкая простая крестьянская.

Центръ тяжести—это комбинированныя сѣялки, распространеніе которыхъ естественно влечетъ за собою и распространеніе рядового удобренія.

Идея рядового удобренія принадлежитъ англійскому ученому Боруэру. Своимъ первоначальнымъ осуществленіемъ, однако, она обязана французу Дерому, который въ 1881 году произвелъ по теоріи Боруэра рядъ опытовъ, закончившихся, къ сожалѣнію, неудачей. Лишь впослѣдствіи идея англійскаго ученаго была доведена до практической пригодности, но уже не французомъ, а славянами. Первую свекловичную комбинированную сѣялку, пригодную для работы, создалъ покойный чехъ Фр. Мелихаръ, первая же хлѣбно-комбинированная сѣялка увидѣла свѣтъ у насъ, въ Кіевѣ.

Сѣялка Мелихара была построена по теоріи тогдашняго авторитета агрономической науки, Вагнера. Однако, уже въ 1902 году случайно удалось обнаружить, что эта теорія практически убога. Вагнеръ вообще отвергалъ англо-французскую идею рядового удобренія и, по его теоріи, считалось недопустимымъ высѣвать туки черезъ одни и тѣ же сошники съ сѣменами. Поэтому Мелихаръ создалъ свою свекловичную сѣялку съ двумя наборами сошниковъ: для туковъ и для сѣмянъ.

Убѣдившись послѣ 1902 г., что дѣйствіе туковъ получается лучшимъ, если эти туки высѣваются однимъ сошникомъ съ сѣменами, кіевская фабрика создала, вопреки теоріи Вагнера, новый типъ односошниковой комбинированной сѣялки.

Детально ознакомившись съ этой сѣялкой, директоръ Королевской шведской опытной станціи, Сигурдъ Родинъ нашелъ, что въ данной области Россія опередила Западную Европу, ибо кіевская сѣялка отвѣчаетъ всѣмъ современнымъ требованіямъ и даетъ возможность использовать всѣ давно извѣстныя выгоды рядового удобренія.

Въ павильонѣ общества «Фильвертъ и Дѣдина» вывѣшены діаграммы, показывающія быстрое распространеніе кіевскихъ сельско-хозяйственныхъ сѣялокъ и фотографическіе снимки съ полей и растеній, наглядно указывающіе на огромное вліяніе на растенія искусственной пищи, если она кладется въ ряды къ самымъ устамъ растеній.

Различныя изданія, экспонируемыя тамъ же, подтверждаютъ, что цѣлесообразнымъ примѣненіемъ туковъ, посредствомъ высѣва ихъ въ ряды, достигается среднее увеличеніе урожая всѣхъ продуктовъ на 30—50 проц.; улучшается доброкачественность урожая, меньше послѣда, увеличивается удѣльный вѣсъ злаковъ, а въ свеклѣ прибавляется сахаръ и уменьшается наличность вредныхъ солей; предупреждается частое вылеганіе стебельныхъ растеній и неурожай въ годы засухи, а въ итогѣ увеличивается чистый доходъ съ десятины отъ 15 до 25 рублей. Въ экономіяхъ, гдѣ уже получаются наивысшіе урожаи, благодаря широкому примѣненію туковъ въ разбросъ, рядовое удобреніе вызвало удешевленіе производства земли, ибо дѣйствіе туковъ получается одинаковое, если дать ½ часть туковъ въ ряды, или тройное количество въ разбросъ. Изъ разныхъ изданій по этому вопросу особеннаго вниманія заслуживаютъ: „Азбука посѣва и у[illegible]ванія" (для крестьянъ), «Четырнадцать лѣтъ борьбы съ ложной теоріей», „Золушка—земледѣліе». „Практическіе выводы изъ трудовъ сѣти опытныхъ полей Всероссійскаго общества сахарозаводчиковъ" и т. д.

Осмотромъ этой половины павильона общества «Фильвертъ и Дѣдина» создается впечатлѣніе, что здѣсь мы имѣемъ дѣло съ піонерной работой по пропагандѣ идеи рядового удобренія подъ всѣ полевые продукты. Становится яснымъ, что не за горами тотъ день, когда рядовое удобреніе распространится далеко за предѣлы Россіи, и что земледѣльцы поймутъ, что самое экономное прикармливаніе растеній фосфоромъ, азотомъ и каліемъ является для нихъ жизненнымъ вопросомъ. Да и трудно этому не вѣрить, если принять во вниманіе, что «Фильвертъ и Дѣдина» въ настоящее время, вмѣсто прежняго импорта сѣялокъ, вывозитъ послѣднія заграницу.

Въ Россію пріѣзжали изъ заграницы изучать рядовое удобреніе профессора Дибрфашъ (Венгрія), Эмиль Сейардъ (Франція) и Людвигъ Кюле (Германія). Всѣ они высказались въ томъ смыслѣ, что когда рядовое удобреніе будетъ введено повсемѣстно, то Россія окажется въ этомъ дѣлѣ на первомъ мѣстѣ и тройственное согласіе: англійская идея, французское осуществленіе и славянское усовершенствованіе—побѣдитъ германское ученіе.

Въ павильонѣ общества «Фильвертъ и Дѣдина» выставлены, между прочимъ, неокрашенная сѣялка, а также новая комбинированная сѣялка съ приборомъ для одновременнаго посѣва съ овсомъ, ячменемъ, или яровой пшеницей и клевера въ ряды.

До сихъ поръ клеверъ подсѣвался въ разбросъ, но новый способъ (въ ряды съ тукомъ) оказался на практикѣ гораздо выгоднѣе въ смыслѣ сбереженія сѣмянъ и лучшаго роста клевера по удобреннымъ тукамъ рядамъ.

Вторая половина павильона занята паровыми желѣзными молотилками Королевско-Венгерскаго завода. Молотилки эти до 1894 года въ Россіи не были извѣстны, нынѣ же онѣ ввезены въ количествѣ нѣсколькихъ тысячъ. Желѣзныя молотилки считаются болѣе выгодными въ дѣлѣ, чѣмъ деревянныя.

Сдѣланъ изъ желѣза и экспонируемый соломоподъемникъ того же завода.

Изъ остальныхъ экспонатовъ отмѣтимъ чешскіе двухлемешные плуги „Вацека" и „Червинки", сѣялку-сортировку „Кальмаръ".

Всероссійскій сельскохозяйственный съѣздъ. 4 сентября съ 10 час. утра возобновились засѣданія отдѣльныхъ секцій. Вечеромъ, вмѣсто общаго собранія съѣзда, состоялось соединенное засѣданіе секцій экономики, земледѣлія, общественной агрономіи и животноводства. Число членовъ съѣзда съ правомъ голоса превысило 900; записавшихся безъ права голоса свыше 200. Днемъ было засѣданіе секцій лѣсного дѣла и садоводства и огородничества на территоріи выставки въ павильонѣ министерства земледѣлія. Э. С. Голованко демонстрировалъ пріемы по борьбѣ съ личинкой майскаго жука. Въ 2 часа дня обѣ секціи совершили экскурсію въ садоводство Б. Г. Мейера.

На секціонныхъ засѣданіяхъ, состоявшихся въ театрѣ Дагмарова, было заслушано 20 докладовъ.

Интересенъ докладъ С. Г. Разумова, посвященный вопросу о страхованіи отъ неурожая.

Докладчикъ того мнѣнія, что страхованіе посѣвовъ отъ неурожая, какъ актъ государственной важности, должно быть осуществлено въ порядкѣ принудительномъ. Принудительному страхованію подлежатъ всѣ, безъ исключенія, посѣвы, принадлежащіе сельскимъ общинамъ, казачьимъ станицамъ, товариществамъ крестьянскаго типа и частнымъ землевладѣльцамъ, имѣющимъ не болѣе 100 десятинъ земли, облагаемой налогами. Всѣ другія земельныя владѣнія, не перечисленныя во второмъ пунктѣ, могутъ принимать добровольное участіе въ обязательномъ страхованіи. Обязательное страхованіе вѣдаютъ губернскія земства. Государство оплачиваетъ въ теченіе перваго десятилѣтія всѣ чрезвычайные убытки по страхованію посѣвовъ отъ неурожая. Въ виду чрезвычайной сложности этого вопроса, желательно было бы организовать изъ представителей съѣзда особую постоянную комиссію, на которую возложить детальную разработку проекта принудительнаго страхованія посѣвовъ.

По секціи общественной агрономіи прошелъ докладъ А. П. Минина, «Агрономія и землеустройство въ ихъ отношеніи къ деревенской бѣдности». Докладъ резюмируется слѣдующими тезисами:

Въ настоящей стадіи своего развитія общественная агрономія не имѣетъ законченнаго плана мѣропріятій, способныхъ поднять благосостояніе мельчайшихъ хозяйствъ, столь многочисленныхъ въ Малороссійскихъ и Юго-Западныхъ губерніяхъ. Идя по линіи наименьшаго сопротивленія, агрономія главныя свои усилія направляетъ на относительно-обезпеченные землею слои деревни.

Мельчайшія хозяйства сохраняютъ свою относительную хозяйственную самостоятельность въ значительной степени благодаря пользованію общественными угодіями для лѣтняго содержанія скота. Положеніе это распространяется съ наибольшей силой на районы, гдѣ основою существованія мельчайшихъ хозяйствъ являются спеціальныя интенсивно-удобряемыя культуры (табакъ, фасоль и др.).

Землеустройство съ разверстаніемъ на отруба и хутора является существенной предпосылкой для общаго подъема относительно крупныхъ хозяйствъ и для поднятія благосостоянія болѣе многоземельныхъ слоевъ деревни. То-же землеустройство ничего не сулитъ деревенской бѣднотѣ, такъ какъ при извѣстномъ минимальномъ размѣрѣ отрубъ и хуторъ перестаютъ быть идеаломъ организаціи хозяйственной территоріи, уничтоженіе же общественнаго выпаса непремѣнно должно повлечь за собою потерю этими группами хозяйствъ почти всего скота, а вслѣдъ за этимъ и окончательное обезземеленіе ихъ.

Несмотря на всю трудность разверстанія черезполосныхъ земель въ районахъ съ господствомъ подворнаго землевладѣнія и несмотря на противодѣйствіе разверстанію болѣе многочисленныхъ малоземельныхъ слоевъ деревни, разверстаніе это начинается и усиленно пойдетъ съ того момента, когда относительно многоземельныя группы крестьянъ, и въ особенности казаковъ, поймутъ всѣ преимущества, которыя имъ дастъ сведеніе ихъ земель въ одно мѣсто.

Единственно, что способно будетъ спас т

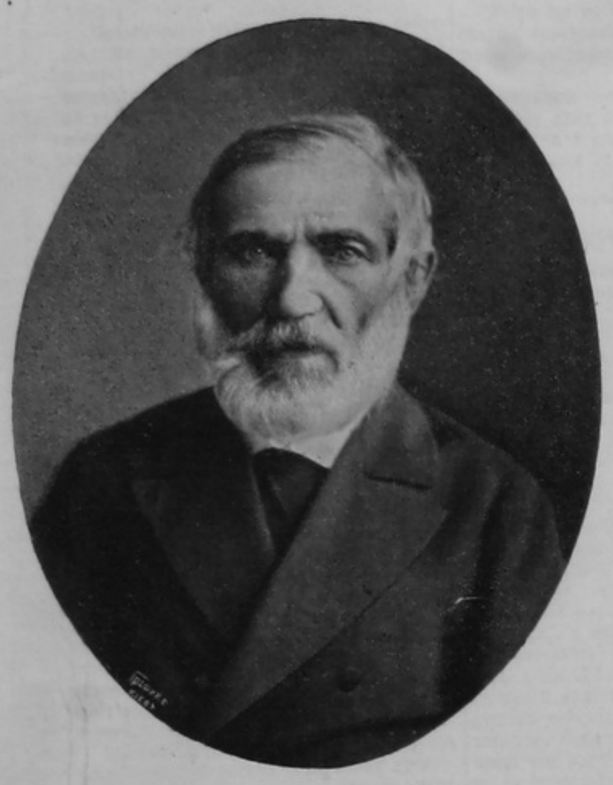

Иванъ Абрамовичъ Пихно,
отецъ Д. И. Пихно.

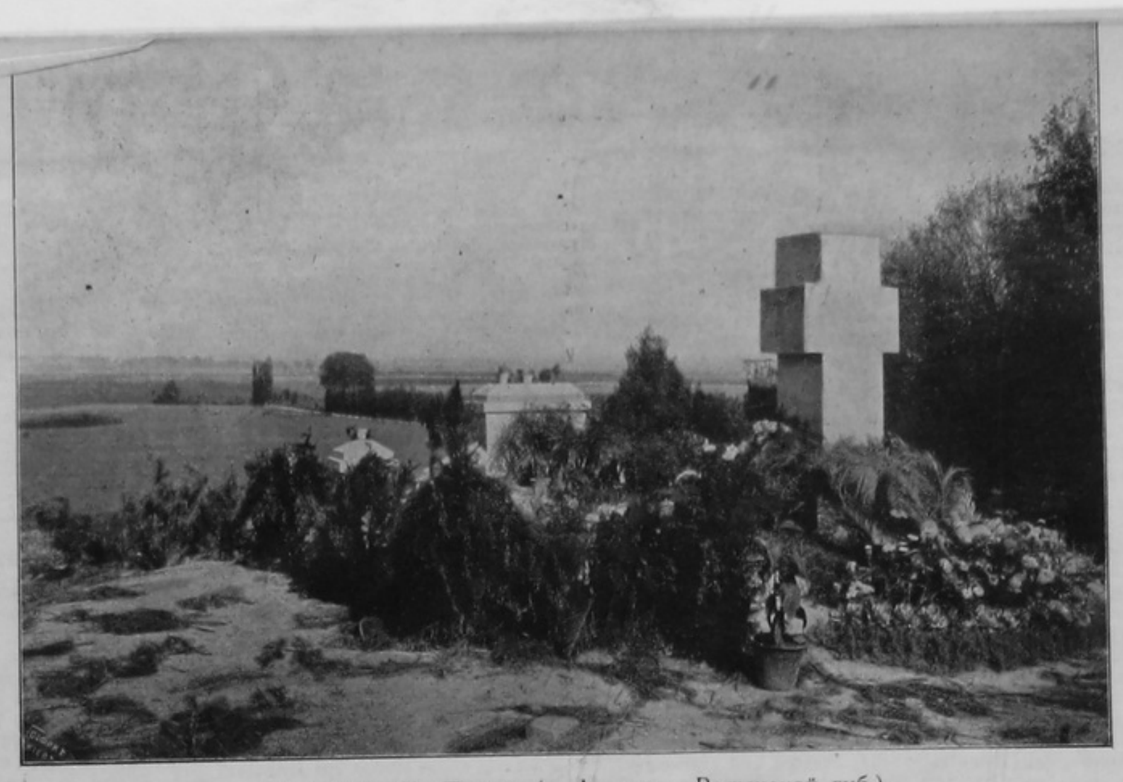

Могила Д. И. Пихно (х. Агатовка, Волынской губ.).

Авдотья Игнатьевна Пихно,
мать Д. И. Пихно.

Организаторы Деміевской школы (въ 1870-хъ годахъ).

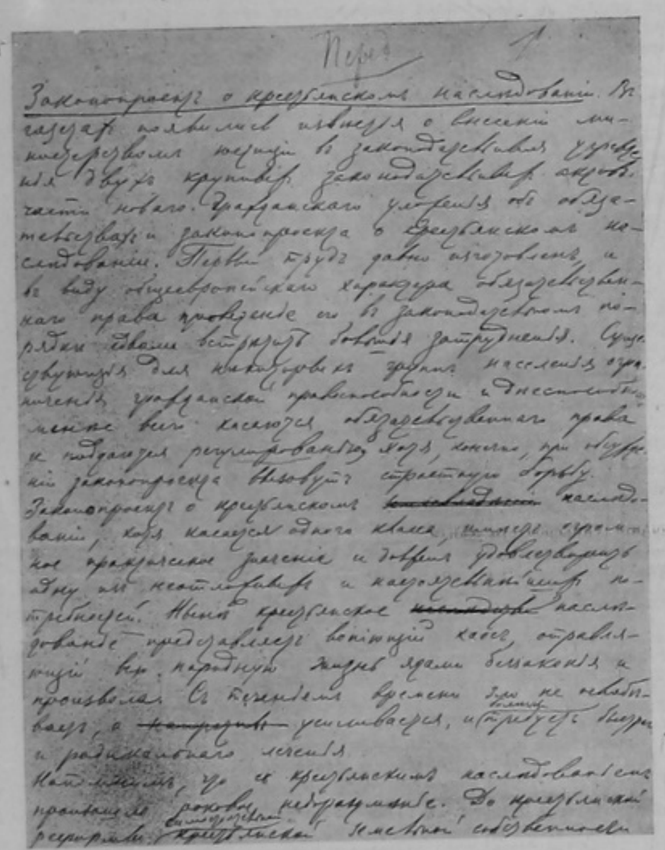

Послѣдняя статья, написанная Д. И. Пихно для „Кіевлянина“ (напечат. въ № отъ 28 іюля 1913 г.).

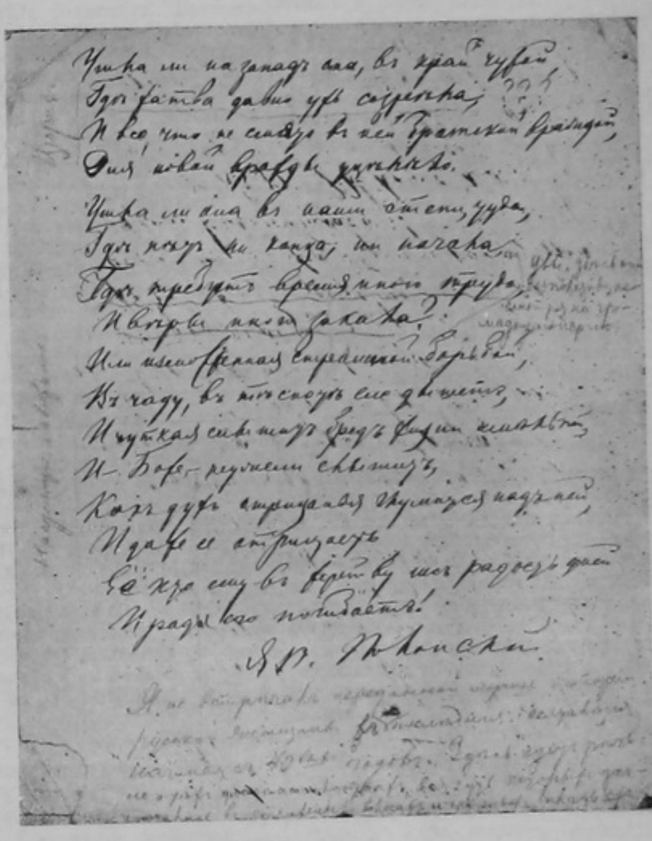

Стихотвореніе Я. П. Полонскаго, переписанное студентомъ Д. И. Пихно, съ его собственными замѣтками.

Юридическій кружокъ при университетѣ св. Владиміра (въ 1870-хъ годахъ).

Организаторы Деміевской школы.

Стоятъ: (считая слѣва) А. Л. Рапопортъ, Я. Н. Шульгинъ,
Сидятъ: (считая слѣва) Д. И. Пихно, В. Г. Тальбергъ, Н. В. Шатова (Тальбергъ), Д. Г. Тальбергъ.

Юридическій кружокъ при университетѣ св. Владиміра.

Стоятъ (считая слѣва) Чернышевъ, Казинъ, В. А. Долбинъ, Д. В. Литовченко, ?, Бородинъ, А. Казиміръ, Токарскій.
Сидятъ (считая слѣва) Куницкій, Ѳ. Казиміръ, Е. Э. Картавцевъ, Д. И. Пихно, Д. Г. Тальбергъ, Бѣлогрицъ-Котляревскій, ?.

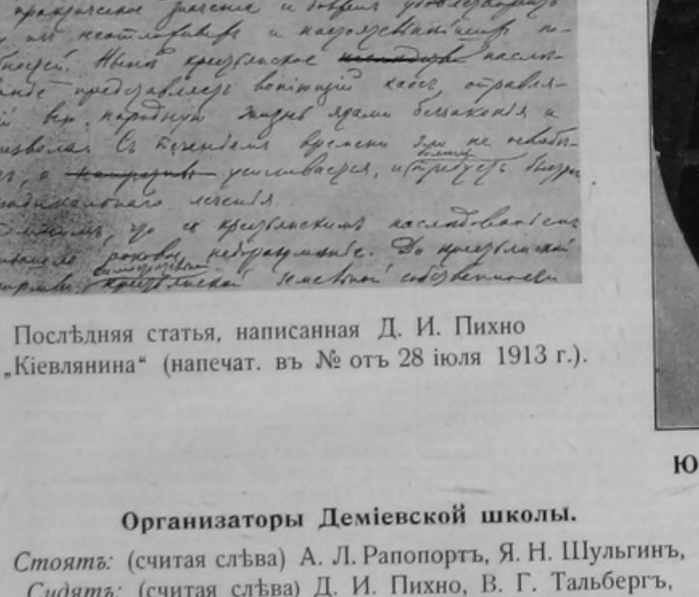

Домъ, гдѣ жилъ Д. И. Пихно
(въ х. Агатовка, Волынской губ.).

Д. И. Пихно (снимокъ съ домашней фотографіи 1906 г.).

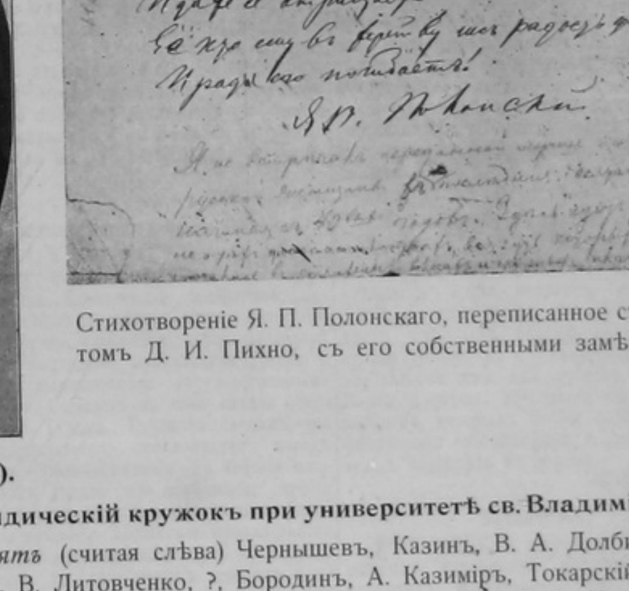

Домъ въ Кіевѣ гдѣ жилъ и умеръ Д. И. Пихно и гдѣ помѣщалась раньше редакція „Кіевлянина“.

ТИП. Т-ВА И. Н. КУШНЕРЕВЪ И К°.

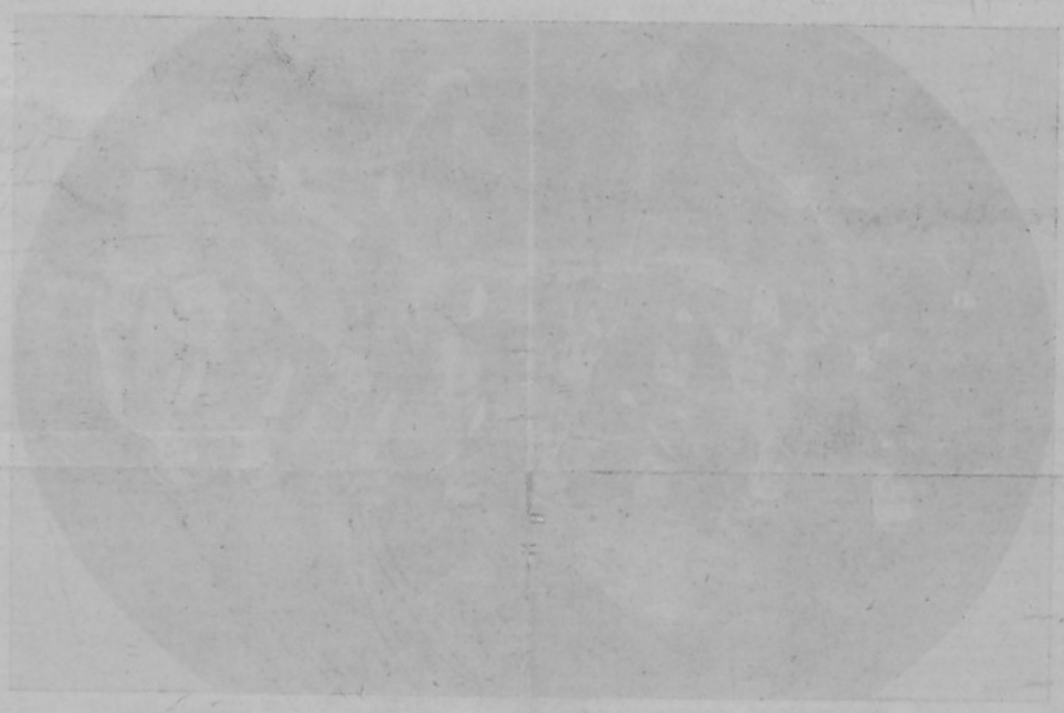

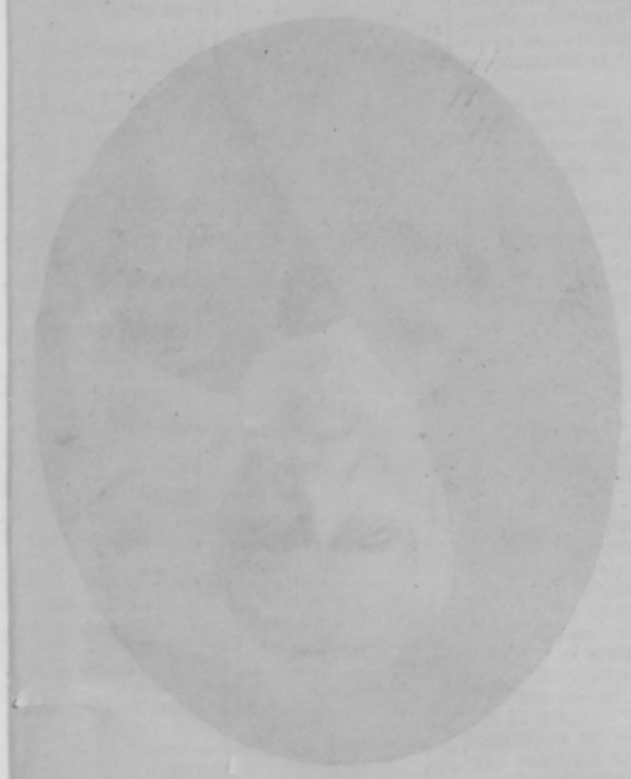

мельчайшія хозяйства послѣ разверстанія, это образованіе изъ нихъ добровольныхъ товариществъ для совмѣстнаго использованія собственной земли.

Чрезвычайное губернское земское собраніе. По вопросу о разрѣшеніи уѣзднымъ земствамъ производить займы собраніе опредѣлило, что эти займы разрѣшаются на тѣхъ условіяхъ, какія будутъ установлены правленіемъ кассы городского и земскаго кредита, причемъ, однако, уѣзднымъ земствамъ дано право, въ случаѣ неудовлетворенія ходатайства ихъ кассой городского и земскаго кредита, а также въ случаѣ, если уѣздныя земства найдутъ кредитъ на болѣе выгодныхъ условіяхъ, чѣмъ въ кассѣ, произвести поименованные займы у тѣхъ учрежденій и лицъ, гдѣ найдутъ для себя возможнымъ и выгоднымъ уѣздныя земства, но съ условіемъ уплаты проц. не свыше 7 годовыхъ.

Собраніемъ разрѣшено Кіевскому уѣздному земству позаимствованіе изъ средствъ губернскаго земства суммы въ 100,000 р. въ оборотныя средства, причемъ обусловлено, чтобы срокъ возврата этой суммы не находился въ зависимости отъ полученія Кіевскимъ уѣзднымъ земствомъ ссуды изъ кассы городского и земскаго кредита.

Послѣ этого собраніе единогласно постановило изъявить принципіальное согласіе на командировку на первый съѣздъ дѣятелей по шоссейному дѣлу въ Петербургѣ члена управы, завѣдующаго дорожностроительнымъ отдѣломъ, губернскаго земскаго инженера и инженера, руководящаго производствомъ изысканій по устройству дорогъ.

Затѣмъ былъ разсмотрѣнъ вопросъ объ устройствѣ губернской телефонной сѣти.

Управой предположено построить магистральныя линіи Кіевъ—Бердичевъ, Кіевъ—Умань, Кіевъ—Черкассы, Кіевъ—Тараща, Кіевъ—Сквира и Тараща—Звенигородка.

По этому докладу собраніемъ постановлено: уполномочить губернскую земскую управу ходатайствовать о разрѣшеніи дополнительнаго займа изъ страхового капитала 306,076 р. 32 к. для устройства губернской телефонной сѣти на условіяхъ раньше разрѣшеннаго займа въ 330,000 р. Утвердить представленую смѣту въ суммѣ 427,088 р.

Далѣе собраніе безъ преній утверждаетъ выработанную 28 августа въ Кіевѣ, частнымъ совѣщаніемъ предсѣдателей губернскихъ земскихъ управъ, новую программу съѣзда представителей земствъ по вопросу объ улучшеніи земскихъ финансовъ.

Постановлено уполномочить управу на исходатайствованіе въ кассѣ городского и земскаго кредита, взамѣнъ долгосрочнаго займа на постройку земскаго дома въ суммѣ 600,000 руб., краткосрочнаго займа на эту надобность въ суммѣ—300,000 руб., срокомъ на пять лѣтъ, на условіяхъ, установленныхъ правленіемъ названной кассы, и разрѣшить управѣ на погашеніе долга и процентовъ по этому займу ежегодно равными частями вносить въ губернскія земскія смѣты въ теченіе 5 лѣтъ, начиная съ 1914 года, соотвѣтствующіе кредиты по § X расходныхъ смѣтъ (на уплату долговъ).

Послѣ этого собраніе постановило приступить въ 1914 году къ наиболѣе неотложнымъ работамъ по улучшенію сѣти губернскихъ дорогъ и подъѣздныхъ путей, для чего оставить въ распоряженіе управы 468,321 рубль, а 24,000 распредѣлить между 12 уѣздными земствами.

По вопросу о пересмотрѣ постановленія по поводу выдачи стипендіи учащимся земской фельдшерско-акушерской школы собраніе, сохранивъ принятый уже въ апрѣльской сессіи порядокъ назначенія стипендіатовъ, предоставило губернской управѣ, въ отмѣну состоявшагося постановленія о выдачѣ стипендій исключительно учащимся женскаго пола, право выдавать стипендіи какъ ученикамъ, такъ и ученицамъ въ зависимости отъ того, какія лица будутъ представлены въ кандидаты на стипендію уѣздными управами, а равно и предоставило послѣднимъ самимъ устанавливать, связана ли выдача стипендій по данному уѣзду съ обязательствомъ послѣдующей службы въ данномъ уѣздѣ, или же стипендіаты уѣзда отъ такого обязательства свободны.

VII Всероссійскій съѣздъ пчеловодовъ. Предпослѣднее пленарное засѣданіе VII всероссійскаго съѣзда пчеловодовъ, состоявшееся 5 сентября, въ 10 часовъ утра, подъ предсѣдательствомъ А. Н. Беграмова было, главнымъ образомъ, посвящено выборамъ всероссійскаго бюро пчеловодства, согласно постановленію съѣзда на одномъ изъ предыдущихъ засѣданій. Въ составъ бюро, которое рѣшено открыть въ Москвѣ, избраны членами: г.г. Дерновъ, Будкевичъ, Горбачевъ, Смирновъ, Хабачевъ, Краспоперовъ, Пальчукъ, Логиновъ, Властеница, Ващенко, Кузьминъ и Стояновъ и кандидатами къ нимъ г.г. Трегубовъ, Лисенкинъ, Пивоваровъ, Воробьевъ, Барышниковъ, Бояриновъ, Полочаниновъ, Сланскій, Шиманскій, Ломакинъ, Евдокимовъ и г-жа Дьяченко.

Послѣ выборовъ въ томъ-же засѣданіи были заслушаны два доклада.

Н. В. Безпалова «Своевременность организаціи опытныхъ учрежденій по пчеловодству и его насущные вопросы», и А. Е. Хабачева «Развитіе обществъ пчеловодства и ихъ дѣятельности».

Оба доклада вызвали живой обмѣнъ мнѣній, послѣ чего съѣздъ, признавъ первый докладъ заслуживающимъ полнаго вниманія пчеловодовъ, принялъ слѣдующія тезисы второго доклада:

1) «Необходима широкая повсемѣстная организація обществъ пчеловодства въ цѣляхъ его улучшенія, облегченія занятія имъ и распространенія пчеловодныхъ знаній».

2) «Желательно, чтобы въ каждой губерніи были центральныя общества и отдѣлы меньшаго района, которые въ цѣляхъ объединенія дѣятельности входили бы въ болѣе тѣсную связь съ центральными обществами».

3) «Въ интересахъ развитія дѣятельности обществъ желательна матеріальная поддержка со стороны земствъ и департамента земледѣлія».

4) «Для болѣе правильной и прочной организаціи сбыта меда необходима организація союза обществъ по образцу союза маслодѣльныхъ артелей въ Сибири и Вологдѣ или по образцу московскихъ потребительскихъ обществъ».

На этомъ засѣданіе было закончено въ 3 часа дня.

—

Вчера же въ 4 часа дня въ залѣ засѣданій городской думы состоялось совѣщаніе инструкторовъ по пчеловодству.

—

Послѣднее секціонное засѣданіе по опытному дѣлу и послѣднее пленарное назначены на 7 сентября: первое въ 10 час. утра и второе въ 7½ час. вечера.

Наука, искусство и литература

◆ **Театральныя замѣтки.** „Катерина Ивановна», пьеса въ 4-хъ дѣйствіяхъ Леонида Андреева.

Въ свое время я писалъ о пьесѣ г. Андреева—„Катерина Ивановна».

Повторять снова доводы, по которымъ я считаю эту пьесу отъ начала до конца фальшивой, какъ въ ея драматическомъ развитіи, такъ и въ формахъ его сценическаго осуществленія, не нахожу нужнымъ. Фальшь этой пьесы настолько очевидна, что въ ней легко могъ убѣдиться всякій изъ зрителей, не потерявшій здороваго отношенія къ окружающей его дѣйствительности и здраваго о ней сужденія. Несомнѣнно, что внутренняя фальшь исполняемаго произведенія должна была отразиться, и отразилась на исполняющихъ его актерахъ. Изломанность сценической игры г-жи Полевицкой, дарованіе которой съ такой яркостью проявилось въ предыдущемъ спектаклѣ, лучшее тому доказательство. Спектакль, несмотря на тщательность его постановки, произвелъ совсѣмъ не то впечатлѣніе, на которое, вѣроятно, разсчитывалъ г. Синельниковъ, и въ этомъ отношеніи кіевская театральная публика лишній разъ проявила столь присущія ей чуткость и безпристрастіе.

Н. Николаевъ.

◆ **Микробъ бѣшенства.** Выдающихся результатовъ японцы достигли въ послѣднее время въ области медицины вообще, бактеріологіи и біологіи въ частности.

Къ общеизвѣстнымъ именамъ японцевъ—Китазато (работы по столбняку и дифтеріи), Хата (сподвижникъ Эрлиха), Шига (нашедшій въ 1898 году дизентерійную „бациллу Шига») и нѣкоторыхъ другихъ, теперь присоединилось еще имя Ногуши, который, какъ сообщаютъ изъ Парижа, открылъ микробъ бѣшенства, вотъ уже 30 л., со временъ Пастера, не дававшійся медицинѣ.

Въ настоящее время И. И. Мечниковъ, который очень высоко ставитъ молодого японскаго ученаго (Ногуши всего 37 лѣтъ), приступаетъ къ широкой экспериментальной провѣркѣ этого открытія въ Пастеровскомъ институтѣ.

Среди газетъ.

⁂ Памяти П. А. Столыпина «Голосъ Москвы» посвящаетъ такія строки:

До сихъ поръ не вполнѣ выяснена тайна этого выстрѣла, и, можетъ быть, еще не скоро русское общество узнаетъ правду о той хитрой сѣти, которой со всѣхъ сторонъ былъ окруженъ покойный предсѣдатель совѣта министровъ. Ждали обнародованія всесторонняго разслѣдованія не только факта, но и причинъ кіевской трагедіи, ждали гласнаго суда надъ ихъ виновниками,—и такъ и не дождались. Когда-нибудь на страницахъ „Русской Старины" или „Историческаго Вѣстника" наши дѣти прочтутъ то, что сейчасъ осталось невыясненнымъ и нерасказаннымъ. Судъ исторіи—судъ неизбѣжный. Онъ не знаетъ ни помилованій, ни прекращенія слѣдствія,—и приговоръ его непреклоненъ.

Имя Столыпина, своею жизнью и кровью своихъ дѣтей запечатлѣвшаго преданность родинѣ, не можетъ не быть дорого каждому русскому человѣку. Его заслуги передъ страной—колоссальны, и именно эта непоколебимая преданность долгу, его прямодушное и искреннее выполненіе создали ему столько враговъ, и это же послужило причиной его преждевременной гибели.

Вспомните подробности этихъ нѣсколькихъ дней, когда желѣзный организмъ Столыпина еще боролся со смертью. Онъ былъ еще живъ, отчаяніе друзей еще смѣнялось надеждой, а уже по Россіи пронеслась брошенная кѣмъ-то въ Кіевѣ крылатая фраза: „Съ столыпинской политикой пора покончить".

Столыпинъ умеръ, и съ его „политикой", дѣйствительно, покончили скорѣе, чѣмъ можно было ожидать.

⁂ М. О. Меньшиковъ тоже обратилъ вниманіе на благодушный оптимизмъ отчета кавказскаго намѣстника. Приведя слова гр. И. И. Воронцова-Дашкова:

„въ кавказскомъ населеніи Его Величество имѣетъ такихъ же вѣрноподданныхъ, какъ и въ центрѣ Россіи, готовыхъ жертвовать жизнью на благо ея и стремящихся только къ одному—быть признательными сынами своего отечества—Россіи,

авторъ спрашиваетъ дальше:

Да съ чего же это вдругъ? Какимъ волшебствомъ? Если это правда (а такъ хотѣлось бы въ оффиціальныхъ отчетахъ встрѣчать правду, одну лишь правду, безъ пышныхъ фразъ), то что же означаютъ повторныя возстанія на Кавказѣ, напримѣръ, въ 1877 году? Что означаютъ поголовныя выселенія нѣкоторыхъ мусульманскихъ округовъ въ Турцію? Что означаетъ измѣна многихъ воспитанныхъ въ Россіи мусульманъ, обласканныхъ и задаренныхъ русскимъ правительствомъ выше всякой мѣры? Что означаетъ непрерывное разбойничество на Кавказѣ, жертвою котораго являются особенно часто русскіе жители и даже власти? Что означаютъ подвиги Зелимъ-хана, до сихъ поръ не пойманнаго? Наконецъ, что означаетъ та кавказская смута, „успокоеніемъ" которой такъ откровенно гордится гр. Воронцевъ-Дашковъ? Эта смута вспыхнула какъ разъ послѣ катастрофы нашей на Дальнемъ Востокѣ. Что же, неужели „готовность жертвовать жизнью за благо Россіи" подвинула тогда сразу всѣ кавказскія народности къ разнымъ возстаніямъ и образованіямъ смѣхотворныхъ „республикъ"? Когда правительство (еще до гр. Воронцова-Дашкова) кое-какъ справилось съ острыми вспышками бунта, когда наладилась Государственная Дума, кого же Кавказъ выслалъ въ качествѣ патріотовъ русскихъ, будто бы „стремящихся къ одному только—быть признательными сынами своего отечества—Россіи"? Господъ Гегечкори, Чхеидзе и ихъ товарищей...

Затѣмъ М. О. Меньшиковъ продолжаетъ:

Тяжелое впечатлѣніе производитъ то мѣсто отчета намѣстника, гдѣ онъ категорически отрицаетъ сепаратизмъ кавказскихъ народностей. „Никакого сепаратизма среди кавказскихъ армянъ не существуетъ"... „Обвиненіе (грузинъ) въ сепаратизмѣ ни на чемъ не основано, какъ и обвиненіе армянъ". Господи, какъ просто! Съ величайшею безцеремонностью почтенный графъ, или точнѣе, то лицо, которое составляло отчетъ, взяли да и зачеркнули цѣлыя общественныя движенія на пространствѣ нѣсколькихъ десятилѣтій въ армянскомъ и грузинскомъ обществѣ. Я не знаю, что кавказскій намѣстникъ разумѣетъ подъ словомъ сепаратизмъ. Если понимать его общепринятымъ образомъ, какъ стремленіе отстоять свою національность, вѣру, культуру, языкъ, и по возможности, самоуправленіе, не только хозяйственное, но и политическое, то какъ же утверждать, что на Кавказѣ нѣтъ сепаратизма? Финляндскіе губернаторы и министры статсъ-секретари тоже долгія десятилѣтія докладывали, что никакого сепаратизма въ Финляндіи нѣтъ. О томъ же докладывали въ отношеніи Польши варшавскіе намѣстники почти наканунѣ возстаній. Само собою осуществленнаго сепаратизма нѣтъ, пока онъ не осуществленъ, но стремленіе къ „separer" вѣдь есть же, и оно выражается на Кавказѣ въ безчисленныхъ проявленіяхъ.

⁂ Въ «Рус. Инв.», въ виду новаго статута георгіевскаго ордена, напечатана справка объ его учрежденіи:

Великій князь кіевскій, правившій тогда Русью, Ярославъ Володиміровичъ Мудрый принялъ святое крещеніе въ 988 году одновременно со своимъ отцомъ и былъ нареченъ Георгіемъ. Съ незапамятныхъ временъ русскій народъ на обширномъ пространствѣ Россійскаго государства почитаетъ это имя, сложивъ былину „о Егоріи храбромъ".

Прославленіе памяти святого великомученика и побѣдоносца Георгія основано на почитаніи подвиговъ его благородной жизни. Святой Георгій родился въ Малой Азіи въ Бейрутѣ во 2-й половинѣ III вѣка. Георгій былъ воиномъ-сподвижникомъ перваго балканскаго императора Діоклитіана (285—305 гг.), ярого язычника-гонителя христіанъ.

Георгій былъ любимцемъ императора за совершенные имъ подвиги въ рядахъ войскъ во время походовъ въ нынѣшней мало-азіатской Турціи и Персіи. Уже на 20 году за свою храбрость онъ достигъ званія сотника и высокаго придворнаго чина. Дворъ былъ тогда на юго-восточныхъ берегахъ Мраморнаго моря въ несуществующемъ теперь городѣ Никодиміи, недалеко отъ нынѣшняго Константинополя. Древнія лѣтописи отмѣтили освобожденіе Георгіемъ жителей сирійскаго города Силены отъ чудовищнаго звѣря. Вотъ почему святой Георгій изображается всадникомъ на бѣломъ конѣ, поражающимъ черного змѣя.

Будучи язычникомъ и близкимъ императору, гонителю христіанъ, Георгій, однажды, на совѣтѣ, гдѣ разсматривался законъ о преслѣдованіи христіанъ, смѣло заявилъ, что онъ христіанинъ, а потому не гонитель, а защитникъ христіанъ.

Его заключили въ темницу, пытали, обезглавили въ 303 году и похоронили въ городѣ Лидѣ въ Малой Азіи, гдѣ обрѣтаются его мощи.

Всѣ христіанскіе народы, даже отрицающіе культъ святыхъ, признали Георгія святымъ, какъ перваго воина-мученика, и почитаютъ его покровителемъ военныхъ, а въ Англіи св. Георгій считается покровителемъ путешественниковъ, помощью во время бури (девизъ: Equitum patronus, securitas in tempestate).

Первымъ орденскимъ знакомъ въ Россіи былъ орденъ св. апостола Андрея Первозваннаго, учрежденный въ 1648 году, и его кавалеромъ былъ Императоръ Петръ Великій (1703 г.), а затѣмъ—св. Александра Невскаго въ 1724 г. 26 ноября 1769 года подъ громъ побѣдъ, въ періодъ военной славы, повелѣніемъ Императрицы Екатерины II Великой, былъ учрежденъ орденъ св. великомученика и побѣдоносца Георгія.

⁂ «Бирж. Вѣд.» приводятъ любопытныя справки о тѣхъ драгоцѣнностяхъ, которыми обладаютъ нѣкоторыя петербургскія дамы:

Наиболѣе цѣнными коллекціями камней изъ представительницъ петербургскаго общества владѣютъ: графиня Е. В. Шувалова, рожденная княжна Барятинская имѣетъ бриліанты достойные коронованной особы. На одинъ балъ графиня пріѣхала въ діадемѣ, въ ривьерѣ, вся обвѣшанная нитками крупныхъ бриліантовъ, которые каскадомъ падали съ ея плечъ по корсажу ниже таліи. Самая замѣчательная изъ ея драгоцѣнностей—большая брошь, въ видѣ банта въ стилѣ Людовика XV. Жемчуга графини М. М. Орловой-Давыдовой, рожденной Зографо, поразительны по величинѣ и безукоризненны по формѣ. Между ними извѣстенъ collier de chien изъ дивныхъ жемчуговъ величиною въ орѣхъ. Это уникумъ по красотѣ и цѣнности.

Коллекція драгоцѣнностей княгини З. Н. Юсуповой одна изъ первыхъ въ мірѣ; по цѣнности она уступаетъ только государственнымъ регаліямъ. Въ этой коллекціи есть историческіе камни, не имѣющіе цѣны, какъ, напримѣръ, „L'étoile polaire", вывезенная когда-то изъ Индіи, гдѣ она была предметомъ гордости владѣтельнаго магараджи. Извѣстны также парюра княгини Юсуповой изъ розовыхъ бриліантовъ и нитка черного жемчуга. Эта нитка—единственное украшеніе, которое княгиня носила во время траура по старшемъ сынѣ. Замѣчательна также коллекція Демидовскихъ драгоцѣнностей, заключающая въ себѣ, между прочимъ, легендарный бриліантъ—Санси.

Покойная герцогиня Зинаида Дмитріевна Лейхтенбергская, рожденная Скобелева, имѣла богатую коллекцію драгоцѣнностей, изъ состава которой нѣсколько вещей принадлежали императрицѣ Жозефинѣ, матери принца Евгенія Богарне, предка герцога Лейхтенбергскаго. Особенно славились ея изумруды. Послѣ смерти герцогини, часть ея парюръ наслѣдовалъ ея покойный мужъ, передавшій ихъ своей дочери отъ перваго брака, баронессѣ Даріи Евгеніевнѣ Гревеницъ, по первому браку княгинѣ Кочубей, а часть была завѣщана графу А. А. Бѣзевскому.

Покойный петербургскій губернскій предводитель дворянства графъ А. А. Мордвиновъ оставилъ своей вдовѣ графинѣ Е. А. Мордвиновой, по второму браку Ермоловой, коллекцію драгоцѣнностей, которой могъ бы позавидовать самый богатый индійскій набобъ. Кромѣ парюръ изъ крупныхъ бриліантовъ, нитокъ крупныхъ правильныхъ жемчужинъ, Е. А. Ермолова владѣетъ чудными парюрами изъ сапфира и рубиновъ.

Княгиня О. К. Орлова, рожденная княжна Бѣлосельская-Бѣлозерская, въ тѣхъ случаяхъ, когда надѣваетъ на себя фамильныя драгоцѣнности, можетъ ослѣпить блескомъ и царственною роскошью своего наряда. Между драгоцѣнностями княгини не мало превосходныхъ камней, подаренныхъ императрицею Екатериною Великою ея сподвижнику князю Григорію Орлову. Особенною извѣстностью пользуются изумруды княгини Орловой.

Въ числѣ драгоцѣнностей графини Е. А. Воронцовой-Дашковой, рожденной графини Шуваловой, славится ея парюра крупныхъ рубиновъ, состоящая изъ діадемы, роскошнаго колье, большой брошн и серегъ. Сапфиры М. П. Родзянко, рожденной княжны Голицыной, вызываютъ всегда восхищеніе знатоковъ. У княгини Н. Д. Бѣлосельской-Бѣлозерской парюра изъ замѣчательной чисто-голубой бирюзы. Колье изъ этой парюры—сказочный pavé de turquoises.

Между драгоцѣнностями, оставшимися послѣ умершаго егермейстера А. З. Хитрово, извѣстно ожерелье изъ десятка рядовъ крупнаго жемчуга. А. З. Хитрово завѣщалъ эту вещь своей племянницѣ и крестницѣ, дочери графа Пандольфини, младшаго сына матери А. З. Хитрово отъ ея второго брака съ графомъ Пандольфини, уроженцемъ Италіи.

Знаменитыми жемчугами обладаетъ графиня А. И. Шувалова, рожденная графиня Воронцова-Дашкова. Между ними великолѣпная парюра сѣрыхъ жемчужинъ и кулонъ крупнаго розоваго жемчуга.

Необходимо также упомянуть ожерелье изъ крупныхъ изумрудовъ, принадлежащее женѣ петербургскаго губернскаго предводителя дворянства свиты Его Величества генералъ-маіора, свѣтлѣйшей княжнѣ Е. А. Салтыковой.

С. ПОПОВА-СЛОБОДА, Курской губерніи, Путивльскаго уѣзда. (Корресп. „Кіевлянина"). 17 сентября предстоитъ торжественное освященіе Романовскаго храма-памятника въ с. Поповой-Слободѣ, Путивльскаго уѣзда Курской губерніи.

Мысль о созданіи каменнаго трехпрестольнаго Романо-Византійскаго храма въ 10,000-тысячной волости, въ память 300-лѣтія царствованія Дома Романовыхъ возникла въ 1911 году во время пребыванія Государя Императора въ гор. Кіевѣ, гдѣ предсѣдатель строительнаго комитета, камергеръ Высочайшаго Двора В. В. Муравьевъ-Апостолъ докладывалъ объ этомъ покойному П. А. Столыпину наканунѣ постыднаго дня его убійства, и затѣмъ удостоился поднести Его Величеству всеподданнѣйшій адресъ отъ мѣстнаго населенія съ ходатайствомъ о разрѣшеніи постройки, а также эскизы и проекты храма, которые были милостиво одобрены и приняты.

Закладка храма совершена была 17 октября 1911 г, а нынѣ онъ уже вполнѣ готовъ къ освященію, которое произойдетъ при весьма торжественной обстановкѣ и будетъ произведено архіепископомъ Курскимъ Стефаномъ и прочими епископами и іереями губерніи, въ присутствіи почетныхъ гостей, администраціи, общественныхъ дѣятелей всего населенія края.

Если самъ по себѣ фактъ подобнаго торжества уже представляетъ собою событіе, то тѣмъ болѣе важное историческое значеніе пріобрѣло оно въ глазахъ народа въ самое послѣднее время. Дѣйствительно, съ благоговѣніемъ выслушалъ комитетъ недавно докладъ своего предсѣдателя о высокомъ участіи Царской Семьи въ украшеніи этого храма. Какъ оказывается, предсѣдатель обратился съ почтительнымъ ходатайствомъ къ Ихъ Величествамъ и ко всѣмъ старшимъ представителямъ Великокняжескихъ родовъ Романовскаго Дома о принесеніи Ими въ даръ храму-памятнику разныхъ предметовъ церковной утвари съ упоминаніемъ на каждомъ изъ нихъ Имени Высокаго жертвователя. Ходатайство увѣнчалось полнымъ успѣхомъ, и нынѣ церковная утварь храма пріобрѣла неувядаемое духовное и историческое значеніе, впервые запечатлѣнное въ сельскомъ храмѣ-памятникѣ.

Строительный комитетъ находится подъ высокимъ покровительствомъ и почетнымъ предсѣдательствомъ Великаго Князя Михаила Александровича.

Въ день освященія будутъ розданы на засѣданіи почетнымъ гостямъ особыя медали, выбитыя къ этому дню комитетомъ съ изображеніемъ на одной сторонѣ храма, а на другой—Царя Михаила Θеодоровича и Императора Николая II. Народу будутъ розданы брошюры, составленныя и напечатанныя привать-доцентомъ П. М. Головачевымъ.

ТЕЛЕГРАММЫ

Отъ нашихъ корреспондентовъ и С.-Петербургскаго телеграфнаго Агентства.

5-го сентября.

Къ Столыпинскимъ торжествамъ.

ПЕТЕРБУРГЪ, 5 сентября. Во всѣхъ правительственныхъ учрежденіяхъ въ Петербургѣ совершены панихиды по П. А. Столыпинѣ.

«Новое Время» въ передовой статьѣ пишетъ: „Сегодня открывается въ Кіевѣ памятникъ П. А. Столыпину, воздвигнутый любовью и уваженіемъ народнымъ къ первому нашему министру-гражданину, мученику русской національной идеи. У національнаго пробужденія и движенія Россіи столько враговъ, кровавозлобныхъ враговъ, что глава правительства, положившій ближе всего къ сердцу русскіе интересы и русское достоинство вообще, не можетъ надѣяться долго прожить и мирно покончить животъ свой. Имена и адресы темны, теменъ часъ постигшаго несчастья, но мысль о несчастьи ясна человѣку, который шелъ прямымъ шагомъ къ твердой цѣли, шелъ и не останавливался, ибо въ груди у его горѣлъ идеалъ, совершенно закрывавшій разсчеты о себѣ, о своей жизни и своей безопасности. П. А. Столыпинъ сыгралъ огромную роль никогда не поддающагося человѣка, слово котораго всегда твердо и вѣско. Его дѣйствія не знали уклоновъ, колебанія и вліянія. Около его рѣчей и дѣйствій, не рѣзкихъ, не вызывающихъ, но твердыхъ и устойчивыхъ, стало собираться все въ чемъ были начатки національныхъ чувствъ, въ чемъ бродила антипатія къ космополитическому характеру русской политики и русской исторической жизни. Поэтому къ нему идетъ имя министра-гражданина. Общество въ лучшихъ гражданскихъ русскихъ частяхъ своихъ чувствовало въ немъ своего человѣка. Онъ былъ не по формѣ закона, а по духу конституціонный министръ, ибо масса русскаго общества чувствовала въ немъ своего уполномоченнаго. Это чувство, передаваясь министру-гражданину, укрѣпляло его ноги. Какъ уполномоченный нравственнымъ довѣріемъ страны, онъ шелъ безъ колебанія по этапамъ національной политики. Трагическій конецъ министра увѣнчалъ его дѣло. Этотъ трагическій конецъ, какъ не могло сдѣлать ничто иное, воспламенилъ и слилъ въ желѣзную массу національное чувство и національное самосознаніе, на которое онъ опирался. Только глубокая мечтательность русскихъ и знаменитое русское долготерпѣніе мирились и выносили то обстоятельство, что у насъ долгія десятилѣтія водружалось безнаціональное и космополитическое правительство, „что бюрократія, высшая и средняя, дѣйствовала въ Россіи и чувствовала себя въ Россіи, какъ культурные германскіе инструкторы въ Турціи. Это прошло и теперь кажется, что это оскорбительное отношеніе русскаго чиновника къ русской землѣ никогда не вернется. Вся Россія привѣтно улыбнется открытію памятника дорогому ей человѣку, монументальная, всякому знакомая фигура котораго уже сама была монументомъ. Это памятникъ обширному государственному уму, съ вѣковѣчными заслугами передъ исторіей. Сердце народа ищетъ не пользы, а обаятельности. Мужественная, героическая личность П. А. Столыпина, запечатлѣвшаго кровью вѣрность своимъ взглядамъ и убѣжденіямъ, слитымъ съ пользами народными и государственными, отвѣчаетъ представленію о народно-любимомъ человѣкѣ. Вѣчная ему память въ бронзѣ и въ сердцахъ народныхъ и слезахъ, ибо страшная смерть потрясла русскія души».

(Соб. кор.).

Назначенія.

ПЕТЕРБУРГЪ, 5 сентября. Назначаются: исправляющій должность штабъ-офицера для порученій VIII класса при главномъ управленіи государственнаго коннозаводства ротмистръ баронъ Мейендорфъ адъютантомъ къ кіевскому генералъ-губернатору; адъютантъ послѣдняго полковникъ Крейтонъ—офицеромъ для порученій при генералъ-губернаторѣ.

(Соб. кор.).

Увеличеніе окладовъ для духовенства.

ПЕТЕРБУРГЪ, 5 сентября. Начиная съ 1914 г. вѣдомство православнаго исповѣданія испрашиваетъ кредитъ въ 1,500,000 р. на увеличеніе окладовъ содержанія существующихъ православныхъ причтовъ. Вѣдомство предполагаетъ закончить обезпеченіе причтовъ въ 1918 году. Среднепормальнымъ окладомъ признается священнику 300 руб., діакону 150 руб. и псаломщику 100 рублей.

(С.-П. Т. А.).

Къ реформѣ развода.

ПЕТЕРБУРГЪ, 5 сентября. Въ Синодѣ стоитъ на очереди обсужденіе реформы бракоразводнаго процесса и согласованіе этого проекта съ проектомъ министерства юстиціи.

(Соб. кор.).

Казенная добыча нефти.

ПЕТЕРБУРГЪ, 4 сентября. Организація казенной добычи нефти подряднымъ способомъ намѣчается приблизительно въ слѣдующемъ видѣ: стоимость работъ по оборудованію исчислена въ 13—14 милліоновъ руб., участокъ займетъ около 45 дес. и будетъ давать ежегодно до 20 милліоновъ пудовъ нефти. Для выбора контрагента предположено устроить соревнованіе. Выработанная нефть будетъ безплатно поступать въ казну. Послѣ переработки нефтяные остатки пойдутъ для нуждъ вѣдомства, а остальное будетъ продаваться съ торговъ.

(С.-П. Т. А.).

Русская эскадра въ Англіи.

ПОРТЛАНДЪ, 5 сентября. Городской секретарь отъ имени Веймута далъ обѣдъ въ честь обоихъ русскихъ адмираловъ и командировъ русскихъ судовъ. Мѣстные пароходы организовали постоянные рейсы отъ Веймута и другихъ прибрежныхъ мѣстечекъ къ мѣсту стоянки русской эскадры. Посѣтителей множество. 4-го сентября соединенные русскіе морскіе оркестры дали въ городскомъ саду концертъ въ пользу веймутскаго госпиталя. 5-го сентября состоится угощеніе матросовъ муниципалитетомъ Веймута и пріемъ адмираломъ Эссеномъ городского общества на «Рюрикѣ».

(С.-П. Т. А.).

Къ борьбѣ съ хулиганствомъ.

ПЕТЕРБУРГЪ, 5 сентября. Министерство юстиціи заканчиваетъ разработку законопроекта о мѣрахъ борьбы съ хулиганствомъ. Въ центрѣ тяжести законопроекта находится усиленіе наказаній: виновные въ нанесеніи тяжкихъ увѣчій, членовредительствѣ и обезображиваніи лица приговариваются къ каторгѣ до шести лѣтъ. Въ случаѣ истязаній срокъ повышается до 8 лѣтъ. Особо отягчающимъ признается нанесеніе удара измѣннически. За меньшіе проступки хулиганскаго характера виновные караются арестомъ или тюремнымъ заключеніемъ до 3 мѣсяцевъ. Къ проступкамъ хулиганскаго характера отнесены: неисправимое праздношатаніе, караемое заключеніемъ до 6 мѣсяцевъ, появленіе въ безобразно пьяномъ видѣ, наказываемое арестомъ до мѣсяца, или денежнымъ штрафомъ до 100 рублей. При задержаніи на мѣстѣ преступленія дѣло разсматривается въ порядкѣ неотложности. Задержанный доставляется въ судъ не позже, какъ черезъ сутки. Приговоръ, если не оспаривается, вступаетъ въ силу немедленно. Имѣются предположенія о введеніи за хулиганство тѣлесныхъ наказаній въ видѣ 10—50 ударовъ розгами, и установленіи неопредѣленныхъ приговоровъ, которыми предусматривается задержаніе виновнаго въ мѣстѣ заключенія и послѣ отбытія наказанія, если имѣются основанія сомнѣваться въ его возвращеніи къ честной жизни.

(Соб. кор.).

Заявленіе вице-короля Индіи.

СИМЛА, 5 сентября. Закрывая законодательный совѣтъ, вице-король Индіи, коснувшись балканскаго конфликта, заявилъ, что столкновеніе между великими державами предотвращено лишь благодаря большой выдержкѣ, проявленной Греемъ и другими выдающимися государственными дѣятелями. Ссылаясь на свое личное отношеніе къ Турціи, Гардингъ сказалъ, что онъ восхищается, преклоняется передъ турками. Великобританія въ теченіе многихъ лѣтъ дѣлала все возможное, чтобы помочь Турціи совѣтомъ и сильной моральной поддержкой. Англійское правительство вполнѣ сознаетъ необходимость сохраненія status quo въ священныхъ городахъ Аравіи. Оно озабочено оказаніемъ Турціи помощи въ дѣлѣ проведенія реформъ и укрѣпленія положенія. По мнѣнію Гардинга, нѣтъ причинъ, устраняющихъ возможность для Турціи, въ случаѣ осуществленія послѣдовательной политики реформъ, стать второй магометанской державой міра. Обратившись къ вопросу о положеніи Персіи, Гардингъ указалъ, что великобританское правительство одушевлено искреннимъ желаніемъ видѣть въ южной Персіи сильную правительственную власть. Оно не желаетъ ослабленія суверенитета въ Персіи и привѣтствуетъ образованіе жандармеріи подъ начальствомъ шведскихъ офицеровъ. Гардингъ съ удовлетвореніемъ сообщилъ объ англо-турецкомъ соглашеніи, касающемся Месопотаміи и Персидскаго залива. Обращаясь съ дружественнымъ предупрежденіемъ мусульманъ къ Индіи, Гардингъ указалъ, что они не должны забывать, что входятъ въ составъ великой имперіи; потому они не должны придавать неразумное толкованіе идеѣ солидарности между мусульманами, а должны развивать мысль о необходимости спокойнаго сужденія и сдержанности въ вопросахъ внѣшней политики имперіи. Упомянувъ о доблести войскъ, находящихся на сѣверо-западной границѣ и отражающихъ вторженіе непризнающихъ законовъ племенъ, Гардингъ отмѣтилъ, что положеніе Тибета является предметомъ постоянной тревоги для индійскаго правительства и высказалъ надежду, что предстоящая въ Симлѣ китайско-тибетская конференція придетъ къ опредѣленному рѣшенію относительно будущаго положенія границъ Тибета. Перейдя къ вопросу объ индійскомъ самоуправленіи въ англійскихъ колоніяхъ, Гардингъ отмѣтилъ, что индійское правительство признаетъ пожеланія индусовъ въ этомъ направленіи и дѣлаетъ все возможное, чтобы оказать имъ поддержку. Въ заключеніе Гардингъ высказалъ сожалѣніе по поводу сильнаго роста преступности въ Пенджабѣ и варварскихъ актовъ въ восточной Бенгаліи, въ которыхъ замѣшаны студенты.

(С.-П. Т. А.).

Разграничительная комиссія.

ТРІЕСТЪ, 5 сентября. Выѣхала австрійская секція сѣверо-балканской разграничительной комиссіи, которая въ Скутари соединится съ итальянской секціей.

(С.-П. Т. А.).

Албанскій вопросъ.

БѢЛГРАДЪ, 5 сентября. По поводу шаговъ, предпринятыхъ представителями великихъ державъ въ сербскомъ министерствѣ иностранныхъ дѣлъ съ цѣлью настоять, чтобы сербы покинули занятые ими стратегическіе пункты, включенные въ составъ албанской территоріи, оффиціозная „Самоуправа" пишетъ: «Желая дать новое доказательство всегдашней готовности итти навстрѣчу желаніямъ великихъ державъ, сербское правительство приняло къ свѣдѣнію это желаніе. Военнымъ министромъ уже сдѣлано соотвѣтствующее распоряженіе. Сербія впредь сведетъ свою роль на границѣ Албаніи лишь къ исполненію своего долга по отношенію къ этому народу, оставляя на великихъ державахъ всю нравственную отвѣтственность, если обнаружится, что настоящее ихъ желаніе было преждевременнымъ».

ВѢНА, 5 сентября. «Korr. Bureau» телеграфируютъ изъ Валоны: Несмотря на то, что Эссадъ-паша является членомъ временнаго албанскаго правительства, имъ предприняты шаги, направленные противъ правительства. Со всѣхъ концовъ страны на имя правительства поступаютъ телеграммы съ осужденіемъ образа дѣйствій Эссадъ-паши. Въ телеграммахъ заявляется также о готовности защищать страну противъ всякаго внутренняго и внѣшняго врага. Въ правительственныхъ кругахъ утверждаютъ, что Эссадъ-паша захватилъ въ Дураццо значительную сумму государственныхъ денегъ.

(С.-П. Т. А.).

Отголоски балканской войны.

СОФІЯ, 4 сентября. Вслѣдствіе опубликованной въ нѣкоторыхъ газетахъ телеграммы изъ Константинополя, приписывающей румынскому генералу неправдоподобныя заявленія относительно обращенія съ военно-плѣнными турками въ Болгаріи, болгарское правительство обратилось къ комиссіи Карнеджи съ просьбой разслѣдовать вопросъ о положеніи плѣнныхъ.

(С.-П. Т. А.).

Болгаро-турецкіе переговоры.

КОНСТАНТИНОПОЛЬ, 5 сентября. Совѣщаніе турецко-болгарскихъ делегатовъ продолжалось съ 3 до 6 час. дня. Вопросъ о границѣ окончательно разрѣшенъ. Новая граница проходитъ отъ устья Марицы на устье рѣки Рѣзвая, сѣвернѣе Иніады, Демотика, Адріанополь и Киркъ-Килиссе отходятъ къ Турціи, а Мало-Тырново, Мустафа-Паша и Орта-Кіой къ Болгаріи. Принципіально рѣшенъ вопросъ о національностяхъ. Завтра въ 3 ч. дня делегаты обѣихъ сторонъ вновь соберутся на совѣщаніе для обсужденія вопроса объ обмѣнѣ плѣнными. Турція отказывается отъ уплаты вознагражденія за содержаніе плѣнныхъ.

(С.-П. Т. А.).

Греко-сербское соглашеніе.

БѢЛГРАДЪ, 5 сентября. Состоялось соглашеніе съ Греціей о пограничной линіи къ югу отъ Гевгели. Граница проходитъ у села Сехово. Разграничительная комиссія продолжаетъ работы. Работа сербо-болгарской комиссіи замедляется вслѣдствіе неточности картъ прилегающихъ къ границѣ мѣстностей.

Постановленіемъ совѣта министровъ въ завоеванныхъ областяхъ введены административные законы королевства, кромѣ податного.

(С.-П. Т. А.).

Обмѣнъ плѣнныхъ.

СОФІЯ, 5 сентября. Обмѣнъ плѣнными съ Сербіей продолжается. Болгарскихъ плѣнныхъ—2,893 человѣка, сербскихъ—3,901, въ томъ числѣ 29 офицеровъ. Въ числѣ плѣнныхъ болгаръ находятся крестьяне 70—80 лѣтъ, уведенные сербами, предавшими огню ихъ жилища въ области Коула, а также 150 македонскихъ добровольцевъ, которыхъ Сербія сначала квалифицировала разбойниками, а затѣмъ согласилась водворить на родину.

(С.-П. Т. А.).

Забастовки.

НИКОЛАЕВЪ, 5 сентября. Къ забастовавшимъ грузчикамъ примкнули рабочіе плавучихъ элеваторовъ. Въ порту и на линіи желѣзной дороги—сильный наплывъ вагоновъ съ хлѣбомъ. Складочныя помѣщенія переполнены. Хлѣботорговцы телеграфировали агентамъ о пріостановкѣ закупки зерна.

(С.-П. Т. А.).

Холера.

ПЕТЕРБУРГЪ, 4 сентября. Главный врачебный инспекторъ Малиновскій командированъ въ Херсонскую, Таврическую и Бессарабскую губерніи и въ градоначальства Одесское, Николаевское, Севастопольское и Керчь-Еникальское для ознакомленія съ принятыми на мѣстѣ противохолерными мѣрами и установленія въ случаѣ надобности особыхъ мѣръ для наиболѣе успѣшной борьбы съ холерой.

(С.-П. Т. А.).

ПЕТЕРБУРГЪ, 4 сентября. Категорически опровергается основательность слуховъ объ изъятіи изъ вѣдѣнія совѣтовъ присяжныхъ повѣренныхъ дѣлъ помощниковъ присяжныхъ повѣренныхъ и присяжныхъ повѣренныхъ, живущихъ внѣ городовъ, гдѣ находятся совѣты.

ПЕТЕРБУРГЪ, 4 сентября. Во исполненіе пожеланія Думы, чтобы вѣдомство разсмотрѣло вопросъ объ изысканіи источниковъ для покрытія расходовъ по выдачѣ прибавокъ къ содержанію служащихъ состоящихъ при Св. Синодѣ учрежденій, вѣдомство православнаго исповѣданія приступило къ переработкѣ штатовъ своихъ центральныхъ учрежденій, примѣнительно къ вновь спроектированнымъ штатамъ другихъ вѣдомствъ, предполагая испросить на содержаніе служащихъ этихъ учрежденій дополнительное ассигнованіе изъ казны. Въ случаѣ благопріятнаго разрѣшенія этихъ предположеній, вѣдомство получитъ возможность обратить часть своихъ спеціальныхъ средствъ, расходуемую на дополнительное содержаніе чиновъ вѣдомства, къ прямому ихъ назначенію на многоразличныя церковныя нужды.

ПЕТЕРБУРГЪ, 5 сентября. Поручикъ Поплавко, совершавшій перелетъ Москва—Петербургъ, надъ станціей Мета, вслѣдствіе остановки мотора, упалъ со значительной высоты. Аппаратъ разбитъ, у авіатора лег-

кіе ушибы. Попладко возвращается въ Москву.

Аэроклубомъ получено извѣстіе, что авіаторъ Щиплушекъ начнетъ 7-го сентября на аппаратѣ русской конструкціи перелетъ изъ Берлина въ Петербургъ. На границу выѣхалъ русскій военный летчикъ, который отъ границы полетитъ въ качествѣ пассажира.

ПЕТЕРБУРГЪ, 5 сентября. Первое засѣданіе бюджетной комиссіи Государственной Думы второй сессіи назначено на 16 сентября, 2 ч пополудни для распредѣленія смѣтнаго матеріала.

ПЕТРОПАВЛОВСКЪ (на Камчаткѣ), 5 сентября. Вслѣдствіе тумана и сильнаго шторма пароходъ добровольнаго флота «Кострома» сѣлъ на мель въ бухтѣ Кирача. Проходившимъ пароходомъ «Кострома» снятъ съ мели. Пассажиры и почта доставлены въ Петропавловскъ.

МИНСКЪ, 5 сентября. Попечителемъ округа викарій бобруйскаго костела ксендзъ Бречко отстраненъ отъ должности законоучителя за отказъ преподавать Законъ Божій католикамъ-бѣлорускимъ на русскомъ языкѣ.

ОДЕССА, 5 сентября. Сгорѣлъ главный корпусъ лѣсопильнаго завода Дулицкаго.

ТИФЛИСЪ, 5 сентября. Открыто движеніе по желѣзнодорожной линіи Кири-Саракамышъ.

РИГА, 5 сентября. На заводахъ всеобщей компаніи электричества работаютъ 1,200 рабочихъ. Ежедневно принимаются 100 новыхъ рабочихъ. Въ порту сегодня находится 110 пароходовъ, на которыхъ занято 3,700 человѣкъ. До полнаго комплекта недостаетъ 300 рабочихъ.

ЭРКСЕЛЕБЕНЪ, 4 сентября. Скончался членъ верхней палаты графъ Альвенслебенъ, бывшій посланникомъ въ Гаагѣ, Вашингтонѣ и Брюсселѣ и посломъ въ Петербургѣ.

КАИРЪ, 4 сентября. Въ годовщину занятія Англіей Египта египетскіе націоналисты послали сэру Грею телеграмму съ требованіемъ вывода британскихъ войскъ, согласно обѣщаніямъ прежнихъ министровъ.

АВЛОНА, 4 сентября. Правительственнымъ распоряженіемъ курсъ золотыхъ и серебряныхъ монетъ редуцируется на 8 процентовъ.

ТРОППАУ, 4 сентября. Германскій императоръ отбылъ въ Берлинъ.

ЛИЛЬ-ЖУРДЕНЪ, 4 сентября. Военный министръ поручилъ генералу Жоффру передать отъ имени президента республики офицерскій крестъ ордена Почетнаго Легіона германскому атташе Винтерфельду.

ТУЛУЗА, 4 сентября. Пуанкаре присутствовалъ при окончаніи маневровъ. Затѣмъ онъ оффиціально прибылъ въ Тулузу, торжественно встрѣченный муниципалитетомъ. Объединенные соціалисты не присутствовали при оффиціальной церемоніи.

ГААГА, 4 сентября. 800 женщинъ устроили передъ зданіемъ второй палаты демонстрацію въ пользу предоставленія женщинамъ избирательныхъ правъ.

ГААГА, 5 сентября. Въ парламентъ внесенъ бюджетъ на 1914 годъ. Текущій финансовый годъ заканчивается съ превышеніемъ доходовъ надъ расходами. Расходы на 1914 годъ исчислены въ суммѣ 353,345,818 гульденовъ, доходы въ суммѣ 228,415,617 гульденовъ. Дефицитъ сокращается, благодаря различнымъ сбереженіямъ, до 126,774 гульденовъ. Министръ финансовъ полагаетъ, однако, необходимымъ соблюденіе строжайшей экономіи.

ЛОНДОНЪ, 5 сентября. Греческая королевская чета прибыла 4 сентября днемъ въ Дувръ и экстреннымъ поѣздомъ выѣхала въ Истбернъ.

Въ гостиницѣ «Sawdy Hotel» русскимъ вице-консуломъ Блитте открыта выставка продуктовъ русской кустарной промышленности. Выставка привлекаетъ массу посѣтителей. Особеннымъ вниманіемъ пользуются вышивки и лакированныя произведенія.

ДУБЛИНЪ, 5 сентября. Въ селѣ Файнгэссъ, близъ Дублина, сельскохозяйственные рабочіе произвели серьезные безпорядки. Полиція вынуждена была прибѣгнуть къ огнестрѣльному оружію. Одинъ крестьянинъ убитъ.

НИЦЦА, 5 сентября. Три вагона трамвая на линіи Каннъ-Грассъ, вслѣдствіе схода съ рельсовъ, свалились съ высоты 15 метровъ. 12 человѣкъ убито, 30 ранено.

ГЕНТЪ, 5 сентября. Въ полночь на выставкѣ сгорѣли 4 павильона.

ВѢНА, 5 сентября. По окончаніи вчерашнихъ большихъ маневровъ наслѣдный эрцгерцогъ высказалъ полное удовлетвореніе по поводу плана маневровъ и его осуществленія.

БЕЙРУТЪ, 5 сентября. Въ виду назначенія вали Бекиръ-Сами-бея, извѣстнаго какъ противника реформъ, мѣстные нотабли заявили въ Константинополѣ протестъ противъ его назначенія и ходатайствуютъ объ оставленіи прежняго вали.

Въ губернатора Ливана произведены 2 выстрѣла. Злоумышленники остаются безнаказанными.

ВИХРОВО (Московско-Казанской жел. дороги), 5 сентября. Передъ проходомъ товарнаго поѣзда злоумышленники положили на рельсы шпалы. Товарный поѣздъ потерпѣлъ крушеніе. Паровозъ и 12 вагоновъ разбиты.

РИМЪ, 5 сентября. Печать съ удовлетвореніемъ отмѣчаетъ извѣстіе о полученіи группой итальянскихъ капиталистовъ концессіи на постройку желѣзной дороги въ Малой Азіи отъ порта Адалія. Газеты называютъ Адалію малымъ итальянскимъ Агадиромъ. Надѣются, что за 50-лѣтній срокъ концессіи итальянцамъ удастся сдѣлать изъ области, охватываемой новой дорогой, рынокъ сбыта для Италіи.

(С.-П. Т. А.).

Поправка. Телеграмма отъ 4-го сентября о возобновленіи работъ на 3 заводахъ, ошибочно помѣчена исходящей изъ Риги. Эта телеграмма исходитъ изъ Ревеля.

ВНУТРЕННІЯ ИЗВѢСТІЯ.

— Загадочное преступленіе. Около 12 час. ночи на 1 сентября въ саду театра «Аквариумъ» въ Петербургѣ къ кафе-шантанной артисткѣ Э. подошли двое молодыхъ людей, отлично владѣющихъ иностранными языками, и на великолѣпномъ нѣмецкомъ языкѣ предложили г-жѣ Э. раздѣлить съ ними компанію. Г-жа Э. согласилась. Послѣ ужина компанія поѣхала на моторѣ на Острова. Одинъ изъ спутниковъ г-жи Э. предложилъ ей на память 300 руб. На обратномъ пути молодые люди приказали шоферу ѣхать по Березовой аллеѣ. Моторъ остановился у небольшого деревяннаго домика, расположеннаго рядомъ съ Инвалиднымъ домомъ. Домикъ былъ не освѣщенъ. Одинъ изъ молодыхъ людей открылъ его своимъ ключомъ и молодые люди въ сопровожденіи Э. вошли внутрь. Тамъ никого не было. Какъ только вся компанія расположилась у небольшого обѣденнаго стола, одинъ изъ спутниковъ Э. вышелъ въ сосѣднюю комнату, другой въ это время набросился на Э., выхватилъ у нея изъ рукъ ридикюль съ деньгами и драгоцѣнностями и затѣмъ пытался снять съ руки дорогое бриллiантовое кольцо. Завязалась борьба. Э. ударила молодого человѣка ногой, и онъ упалъ, потерявъ сознаніе, на шумъ прибѣжалъ второй франтъ, который произвелъ въ Э. два выстрѣла изъ револьвера, но промахнулся. Э. успѣла вырваться и выбѣжать въ садъ. Пѣшкомъ она добралась до Строганова моста и на первомъ попавшемся извозчикѣ уѣхала въ участокъ. Шофера уже не оказалось. Онъ скрылся, какъ только подъѣхалъ къ домику. Въ участкѣ мѣстный приставъ выслушалъ заявленіе г-жи Э. и немедленно командировалъ на мѣсто полицейскаго офицера для разслѣдованія этого случая. Выяснилось, что домикъ на Березовой аллеѣ принадлежитъ женѣ инженера Т., которой въ настоящее время въ Петербургѣ нѣтъ. Въ квартирѣ остается одна дѣвушка, прислуга, но ея также дома не оказалось. Личность одного изъ неизвѣстныхъ уже установлена, второй—остается загадкою. Г-жа Э., по словамъ «Нов. Вр.», заявила, что неизвѣстные унесли ея драгоцѣнности на сумму въ нѣсколько тысячъ рублей. Допросъ прислуги не далъ никакихъ положительныхъ данныхъ, такъ какъ она заявила, что была въ гостяхъ у знакомыхъ и совершенно не знаетъ, чтобы кто-либо имѣлъ ключъ отъ дачи.

СПРАВОЧНЫЙ ЛИСТОКЪ.

ПЕТЕРБУРГСКАЯ БИРЖА.

(С.-Петерб. Телеграфн. Агентства).

5-го сентября 1913 г.

4% Государственная рента	92 7/8	сл.
4½% закл. листы Кіев. зем. бан.	82 3/4, 83 1/4	
4½% " " Полтав. "	82½ и 82 3/4	
5% внутрен. съ выигр. заемъ первый 1864 г.	489	сл.
" " " второй 1866 г.	377	"
5% закл. съ выигр. листы Госуд. Двор. зем. банка	322	"
Акціи С.-Пет. Меж. коммер. банка	515	"
" Учетн. и ссуд.	478	"
" Ліанозова Г. М. С-й тов. неф. произв. (пап)	280	"
" Русскаго для внѣш. торг.	388	"
" Общ. ж. стал. и метал. зав. „Сормово"	141	"
" Лесснеръ Г. А. м-стр. ч.-лит. и кот. з. общ.	318	"
" Брянск. рел.-прок. мех. зав.	191½	"
" Путиловскаго завода	142	"
" Бакинскаго нефт. общества	755	"
" Росс. золотопромышл. о-ва	98	"
" Коломенск. машиностр. зав.	158	"
" М.-К.-Воронежск. жел. дор.	777	"
" Юго-Восточн. жел. дор.	295	"
" Моск.-Казанской жел. дор.	574	"
" М.-Вид.-Рыбинской ж. дор.	394	"
" Сѣверо-Донецкой жел. дор.	332	"
" Донецко-Юрьевск. метал. общ.	299	"
" Мальцовскихъ заводовъ	382	"
5% заемъ 1905 года	104 1/8	"
5% заемъ 1906 года	102 7/8 103 1/8	
5% крестьянскія свидѣтельства	99½ 99 3/4	
Акціи Кіевскаго зем. банка	650	пок.
4½% Облиг. Кіевск. гор. кр. общ.	80	81
5% " " " "	84½	сл.

Настроеніе подъ вліяніемъ возобновившихся реализацій по всей линіи слабое; устойчиво лишь съ выигрышными займами.

ИНОСТРАННЫЯ БИРЖИ.

(С.-Петерб. Телегр. Агентства).

5-го сентября 1913 года.

Берлинъ.

Настроеніе слабое.

Выплаты на Петербургъ 215,975 пр.	215,925 пок.
Векс. курсъ на СПБ. на 8 дней	—
4½% заемъ 1905 года	99,90
4% Госуд. рента 1894 года	—
Русскій кред. бил. 100 р.	216,05
Частный учетъ	5½ 5¾%

Парижъ.

Настроеніе слабое.

низшая цѣна	268,125
высшая цѣна	268,125
4% госуд. рента 1894	92,15
4½% заемъ 1909 г.	100,25
5% россійскій заемъ 1906 г.	105,42
Частный учетъ	3½ %

Лондонъ.

Настроеніе спокойное, вялое.

5% россійск. заемъ 1906 г.	104¼
4½% " " 1909 г.	100¼

Амстердамъ.

% россійск. заемъ 1906 г.	—
½% " 1909 г.	—

Вѣна.

% россійск. заемъ 1906 г.	—

— Безплатная лечебница по женскимъ болѣзнямъ о-ва борьбы съ злокачественными новообразованіями.

Пріемъ больныхъ злокачественными новообразованіями женской пол. сферы и подозрительныхъ по этимъ заболѣваніямъ ежедневно, кромѣ праздниковъ, отъ 3 до 4-хъ час. дня. Завѣдующій лечебницей д-ръ мед. Г. Г. Брюно, ординаторъ А. П. Поздниковъ, секретарь о-ва д-р В. Г. Бергманъ.

БЮЛЛЕТЕНЬ

Кіевской метеорологической обсерваторіи.

отъ 5 сентября 1913 года.

	7 час. утра	1 ч. дня	9 ч. веч.
Темпер. возд. по Цельс.	16,5	25,9	21,2
Барем. при 0° въ миллим.	741,2	745,2	746,1
Влажность въ процентахъ	93	62	84
Направлен. и скорость (въ метр. въ секунду), вѣтра	ЮВ,	ЮЮВ,	ЮВ,
Облачн. по 10-н бальн. сист.	7	1	2
Колич. осадк. въ миллим.	0,0	—	—

Наибольшая температура воздуха за сутки (отъ 9 ч. веч. до 9 ч. веч.)=27,2

Наименьшая температура воздуха за сутки (отъ 9 ч. веч. до 9 ч. веч.)=15,4

Наименьшая температура за сутки на поверхности почвы=14,6

Средняя температура за сутки=21,2

Многолѣтняя средняя температура воздуха за сутки=12,7.

Общее состояніе погоды въ Европѣ утромъ на основаніи телеграммы Главной Физической Обсерваторіи.

Высокое давленіе въ южной половинѣ Европейской Россіи и Сибири Барнаулъ 772 мм., Сухумъ 766 мм., Каргополь 765 мм. Повышенное давленіе въ Исландіи Торсхавнъ 762 мм. Пониженное давленіе въ бассейнѣ Камы—Чердынь 757 мм. и въ большей части западной Европы—Нейфорвассеръ 754 мм. Дожди выпали на западѣ, на востокѣ и мѣстами на крайней западной полосѣ; температура выше нормы во всей Россіи.

Ожидается: тепло и сухо въ Кіевѣ, нѣсколько теплѣе на юго-западѣ, тепло въ остальныхъ районахъ, дожди на западѣ и на сѣверо-западѣ, мѣстами на востокѣ и на крайнемъ сѣверо-востокѣ.

— Недоставленныя телеграммы за 4 сентября: Азратовичу, Басу, Баретъ, Берлину, Бундикосу, Веушу, Гермошову, Гребенетскому, Гальперину, Глушановской, Гладынюку, Захарчуку, Кислицыну, Кетхудову, Кронгаузу, Криворучку, Лео, Михальскій, Мазель, Нерищу, Райхъ, Сырочинская, Степановой, Словинской, Суэскому, Сваровому, Суровцовъ, Сорокину, Товстолужской, Фальковичу, Фриднанъ, Флера, Малаша.

Расписаніе движенія поѣздовъ

(Съ 18 апрѣля 1913 г. по 18 апрѣля 1914 года).

По Юго-Западнымъ жел. дорогамъ.	№ поѣзда	Отходъ изъ Кіева.	№ поѣзда	Приходъ въ Кіевъ.
Курьер. I и II кл. Одесса, Унгени, Рени	1	9.00п.	2	9.35у.
Курьер. I, II и III кл. Сарны, Ровно, Вильно, Петербургъ, Двинскъ, Рига, Ново-Вилейскъ, Либава	1к	9.20у.	2к	9.42в.
Курьер. I, II и III кл. Сарны, Ковель, Брестъ, Варшава, Калишъ, Берлинъ, Луковъ, Ивангородъ, Граница, Вѣна	1х	10.10п.	2	7.20у.
Скор. I, II и III кл. Фастовъ, Цвѣтково, Бобринская, Смѣла, Черкассы, Знаменка, Николаевъ, Екатеринославъ, Синельниково, Симферополь, Севастополь, Ростовъ, Минеральныя Воды (съ 20 мая по 20 сентября)	7к	7.50п.	8к	10.00у.
Почт. I, II и III кл. Казатинъ, Жмеринка, Волочискъ, Могилевъ, Окница, Новоселица, Слободка, Бирзула, Балта, Голта	3	9.00у.	4	9.30в.
Почт. I, II и III клас. Фастовъ, Знаменка, Елисаветградъ, Екатеринославъ	3с	11.30п.	4с	7.55у.
Почт. I, II и III кл. Сарны, Вильно, Рига, Петербургъ, Ковель, Люблинъ, Ивангородъ, Варшава	3	2.46д.	4	6.00в.
Пасс. I, II и III клас. Казатинъ, Жмеринка, Христиновка, Одесса, Могилевъ, Окница, Новоселицы, Буда-Пештъ, Волочискъ, Вѣна, Унгени, Рени	5	9.30п.	6	8.45у.
Пасс. I, II и III кл. Казатинъ, Умань, Бердичевъ, Житоміръ, Здолбуново, Радзивиловъ, Вѣна, Ровно, Киверцы, Луцкъ, Ковель, Люблинъ, Ивангородъ, Варшава, Владиміръ-Волынскъ	7	7.30п	8	10.48у.
Пасс. I, II и III кл. Сарны, Ковель, Люблинъ, Ивангородъ, Брестъ, Луковъ, Сѣдлецъ, Варшава, Владиміръ-Волынскъ	9	12.10п	10	7.10у
Пасс. I, II и III кл. Казатинъ, Умань, Жмеринка, Волочискъ, Могилевъ, Окница, Новоселица, Бирзула, Знаменка, Раздѣльная, Кишиневъ, Одесса	11	12.50п	12	6.20у.
Пасс. I, II и III кл. Казатинъ, Бердичевъ, Житоміръ, Здолбуново, Радзивиловъ, Ровно, Киверцы, Луцкъ, Ковель, Брестъ, Варшава, Бѣлостокъ, Граево	13	12.25п	14	7.35у
Тов.-пасс. I, II и III кл. Фастовъ, Казатинъ, Здолбуново, Ровно, Ковель, Люблинъ, Ивангородъ, Варшава, Брестъ, Луковъ, Сѣдлецъ, Бѣлостокъ, Граево, Умань, Бердичевъ, Житоміръ	21	10.50у.	22	6.49в.
Тов.-пасс. I, II и III кл. Фастовъ, Цвѣтково, Бобринская, Смѣла, Черкассы, Знаменка, Николаевъ, Херсонъ, Екатеринославъ	23	11.20у.	24	6.30в.
Смѣш. IV клас. Фастовъ, Казатинъ, Умань, Жмеринка, Могилевъ, Окница, Вапнярка, Раздѣльная, Знаменка, Кишиневъ, Одесса	29	9.47в.	30	7.00у.
Смѣш. IV кл. Сарны, Ковель, Люблинъ, Ивангородъ, Варшава, Брестъ	29	10.50в.	30	5.50в.
По Московско-Кіево-Воронежской жел. дор.				
Скор. I, II и III кл. Брянскъ, Харьковъ, Москва	2	12.30д.	1	5.00д.
Пасс. I, II и III кл. Бахмачъ, Конотопъ, Навля, Брянскъ, Москва, Калуга	4	12.05п.	3	5.40в.
Пасс. I, II и III кл. Бахмачъ, Конотопъ, Артаково, Курскъ, Воронежъ	12	6.55в.	11	9.30у.
Пасс. I, II и III кл. Бахмачъ, Конотопъ, Артаково, Курскъ, Воронежъ	14	10.45в.	13	7.00у.
Пасс. I, II и III кл. Бахмачъ, Ворожба, Курскъ	16	1.00д.	15	4.20д.
Пасс. I, II и III кл. Бахмачъ, Ворожба, Жлобинъ, Петербургъ	18	7.25в.	17	10.40у.
Скор. I, II и III кл. Полтава, Харьковъ	2х	7.45у.	1х	9.40в.
Пасс. I, II и III кл. Полтава, Витебскъ, Петербургъ	4х	11.15в.	3п	6.30у.
Тов.-пасс. I, II, III кл. Полтава, Ростовъ, Владикавказъ	6п	8.05в.	5п	11.10у.

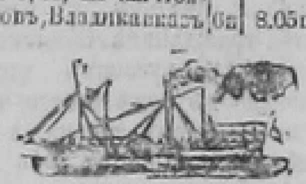

Пароходы Обществъ;

„Общество Пароходства по Днѣпру и его притокамъ" и „2-е Пароходное Общество по Днѣпру и его притокамъ". Содержатъ почтово-пассажирскіе рейсы по слѣдующимъ линіямъ:

Отходъ

1) Кіево-Екатеринославской ежедневно.
Изъ Кіева въ 8½ ч. у. и 5 ч. в.
Приходитъ въ Екатеринославъ: на второй день около 5 ч. вечера и на третій день около 8 ч. утра.
Изъ Екатеринослава въ 8 ч. у. и 5 ч. в.
Приходитъ въ Кіевъ: на третій день около 7 ч. утра и около 1 ч. дня.

2) Кіево-Ржищевской ежедневно.
Изъ Кіева . . . . въ 2 часа дня.
„ Ржищева . . . въ 10 час. веч.

3) Кіево-Гомельской:
Изъ Кіева—ежедневно въ 2 ч. по полудни по воскресеньямъ, вторникамъ и четвергамъ въ 11½ ч. утра.
Изъ Гомеля ежедневно въ 1½ ч. по полудни и по вторникамъ, четвергамъ и субботамъ въ 8 ч. у.

4) Кіево-Лоевской:
Изъ Кіева—ежедневно въ 11½ ч. у. и въ 2 ч. по полудни.
Изъ Лоева—ежедневно въ 2 ч. дня и въ 7½ ч. вечера.

5) Кіево-Могилевской безъ пересадки въ Лоевѣ:
Изъ Кіева—по понедѣльникамъ, средамъ и пятницамъ въ 11½ часа утра.
Изъ Лоева въ Могилевъ пароходъ отходитъ въ 2½ ч. дня.
Изъ Могилева—по воскресеньямъ, вторникамъ и четвергамъ въ 6 ч. утра.
Изъ Лоева—въ Кіевъ пароходъ отходитъ въ 2 ч. дня.

6) Кіево-Пинской 1 разъ въ день.
Изъ Кіева въ 9½ ч. утра.
Изъ Пинска въ 8 ч. утра.

7) Кіево-Чернобыльской ежедневно.
Изъ Кіева . . . . въ 6 ч. в.
„ Чернобыля . . . . въ 8 ч. у.

8) Кіево-Черниговской ежедневно. 2 раза въ день.
Изъ Кіева въ 12½ ч. дня и 5 ч. в.
„ Чернигова въ 2 ч. дня и 6 ч. в.

9) Могилево-Оршанской ежедневно.

10) Гомель-Вѣтковской ежедневно.

Р8246

Редакторъ К. Смаковскій.

Издатели: В. Шульгинъ. П. Могилевская.

ОБЪЯВЛЕНІЯ.

Студ., опыт. реп. (прав.), ищетъ урок., сп. мат. Павловская ул., д. 8, кв. 9. Инж. № 2-3 Р8528

Студ. медалистъ опыт. репетит. по всѣмъ предм. гимн. кур. Несторовская, № 8/5. втсб2-3Р8524

Студ. рус. ищ. ур., спец. матем. Б. Подвальн., 28, мебл. ком. № 10, Кравченко. №2-2Р8553

Гот. и репет. за всѣ кл. ср. уч. з. ст. мат. мног. оп. и солидн. рек., мог. съ руч. Бульонская, 61, кварт. 1. Прозоровскому. №7-15 Р8065

Ст. У-та ищ. мѣст. чтеца или домашн. секретаря. Письм.: Ново-Караваевская, 36, кв. 4, П. З. Тельшевскому. №6-6Р8126

Студ. фил., быв. учит. матем., ищ. ур. Столыпин., № 41, к. 31. №1-3 Р8658

Студ.-еврей, зн. яз., спец. мат., ищ. ур. Кузнечная, 38, к. 14, лич. 12—2, мож. пис. №1-3 Р8657

Студ. ком. добросов. гот. и реп. недорого. Степанов., 30, кв. 15. № 1-2Р8675

Студ.-мед., оп., добр. реп. ищ. урок. Дмитріевская, № 40, кв. 14, отъ 1-4 ч. втпт3-3Р8401

Политехн.-инженер, оп. реп. сп. мат. физ. зн. др. яз. ищ. ур. Дмитріевск., № 33, кв. 6, С. Т. 1-3 Р8641

Студ. ун—та опыт. репет. зн. муз. ищ. ур. или др. зан. зд. или на выѣз. Жилянск., 109, кв. 5, лич. 2-5 ч. 1-3 Р8613

На выѣздъ ищ. конд. студ. унив., сол. рек. Флоровская, 12, кв. 1. №1-4 Р8645

Реком. хор., добросовѣст. репетиторъ. Пироговск., 10, Подготов. училище. №2-2Р8560

Въ военныя артил., кавал. и пѣхот. училища, за 6 и 7 классовъ кадет. корпуса и реальнаго училища, въ морской корпусъ, на вольноопредѣл. и во всѣ кл. кадетск. корпуса. спеціально 17 л., готовитъ капитанъ кандидатъ физико-математич. наукъ. Пансіонъ. Пріемъ отъ 4 до 5 ч. вечера. Золотоворотская, 5, кв. 3. № 16-100 Р3524

Курс. мед. (бывш. учит.) ищ. мѣст. воспит. или уроковъ съ малол. Подолъ, Братская, 17—3, Богатырева. всnд1-3 2335

Сольф. ин. ок., зн. яз., муз., оп. преп. гот. уч. зав., ищ. уг. ур. Львовская, 34, кв. 2. * 1-3 8640

ОР. съ прав. зол. мед., гот. въ мл. кл. реп. Бульв.-Кудрявская, № 7, кв. 21. 2-2Р8627

Окон. Мин г., опыт. преп., гот. и реп., мож за ком. Кузнечная, 110, кв. 7. № 2-3Р8570

Уч ца (быв.) гимн. (з. мед., пед. кл.), жена студ., ищ. ур., 5 лѣт. практ. въ гимн., согл скром возн. Полевая, 31, кв. 4, А. А., 3-6 ч. №2-3Р8572

Сл. В. К. фил. рус. (мед. 8 к.) ищетъ урок. Тимоф., 12, 8. Лебединская. 2-5 Р8586

Русская сл. В. Ж. К., математ. 3-го курса, оконч. гимн. съ медал. за небольш. вознагр. ищ. ур. Столыпинская, 45, кв. 1, Л. К. Р8650

Урок. стенографіи даю по новѣйш. усовершенств. системѣ. Степановская, № 24, кв. 20, отъ 3—5 ч. Р8667

Курсистка словесница ищ. ур., зол. мед. Столыпинск., 51, кв. 1. К. П. №1-3 Р8696

Великоросса ищ. солид. ур. лич. реком. Гогол., 15, кв. учит. Аристова, кур кѣ. №1-2 Р8659

FRANÇAISE dip. b. recom. cher. chambre et entretient cont. leçons écrire. М.-Подвальн. 11, кв. Васильева, M-elle Biart. №2-2Р8538

Parisienne Dipl. Acad. Paris. désire leçons trèor, prat. litt. dessin. Пушкинская 32, кв. 8. №2-3Р8576

Нѣмка воспитат. съ хорош. аттест., ищ. мѣс. къ дѣтямъ. Лютеранск., 6, кв. 2. Р8690

Инт. НѢМКА ищ. мѣс. къ дѣт., им. рек. Некрасовская, 3, кв. 3. Тел. 37—63. Вид. до 1 час. №2-3Р8525

Нѣмка обр. д. ур. вэр. и дѣт. Кузнечная 9, кв. 15, пр. письм. №5 5Р8280

Образов. нѣмка ищ. урок. или приход. бонны М.-Благов., 87, конт. прачечной. вн1-2Р8695

Нѣм., фр. яз. преп. дипл. уч-ца дѣт. и взросл., гот. во всѣ уч. зав. Лютер., 12, кв. 10. втпт4-4 2392

Англичанка даетъ уроки. Трехсвят. пер., 8, кв. 10, Миссъ Кора. отъ 10-12. к2-2 2333

АНГЛИЧАНКА съ хорош. реком. Жел. demi-place. Крещатикъ, 22, кв. 4. № 1-2 Р8523

Танцы преп. С. Шилярь. Биб. бульв., 5. Плата ум. Срокъ обуч. сам. корот. к18-100Р7776

Ищу мѣс. прих. рус бонны, чтицы, компан., рус., прав. Кругл.-Университ., 8, кв. 60. №1-2Р8588

НУЖНЫ ПРИКАЗЧИКИ для открывающихся въ провинціи различныхъ магазиновъ первоклассной фирмы. Предпочтеніе знающимъ резиновое и галантерейное дѣло. Предложен. съ референціями адресовать: Кіевъ, почт. ящикъ № 281. * 4-5Р8447

Молод. дѣв., любящ. дѣтей, ищ. мѣста воспитател., хозяйки. Бульварно-Кудр., 14, кв. 7, Е. Ивановой. №1-2 Р8669

Кассирши или контор. убѣдит. прошу мѣста, им. солидн. рек. Михайловскій пер., № 20, квар. 7. втвс2-3 Р8479

Сем. челов. правосл., основ. знаком. съ строит. дѣл., письмовод., счетовод., составл. смѣтъ и договоровъ, продолжител. время бывш. завѣдующ. хозяйств. и зданіями, ищетъ мѣста завѣдующ. домами и проч. Имѣетъ самыя солидн. рекомендаціи. Адр. Полицейская, д. № 10, кв. 1. П. М. С. №2-3

По сел. хоз. животновод. и мол. хоз. предл. услуги 7 л. прак., хол. Почтамтъ, пред. пас. кн. № 498. к1-2 Р8661

Ин-тел. **дама** сред. л., ищ. м. экономки или самост. хоз., зн. сел. хоз. или бон. къ старш. дѣт. на выѣз. Уг. Кузнечн. и Совск., 47/12, кв. 18, А. П. 1-3 Р8662

Реком. немолод. инт. ос. домаш. хоз., шить. Николаевская, 12, кв. 55. №2-2Р8532

Номерной и номерантка желат. мужъ и жена треб. Печерскъ, Московская, № 15. Тамъ-же отд. меб. комнаты. №2-3 Р8511

Дѣвушка грамотн. жел. поступ. въ лѣчебницу. Гоголевская, 8, кв. 17. Р8682

ПОРТНИХА опытная ищ. поден. или поштучной работы. Столыпинская, 49, кв. 2. Р8693

Бывшая мастерица Гересе принимаетъ заказы платья отъ 5 рублей, формы всѣхъ гимназій отъ 4 руб., юбки отъ 3 руб., блузки отъ 1 р. Пушкинская, 33, кв. 7, ходъ съ параднаго. №2-2 Р8488

Швея ищ. поден. или мѣс. раб., им. рек. Борщевъ Токъ, 11, кв. 5. Р8672

Швея ищ. поден. работы, 30 коп. въ день. Кадетское шоссе, № 18, кв. 2, письменно. №1-2

Швея пріѣзж., молод., ищ. мѣс. въ домъ. Фундуклеевская, 58, кв. 5. №1-2Р8677

Портниха шьетъ, бр. по жур., дам., дѣт., ищ. под. раб. Б. Подвальн., 9, кв. 7. Р8709

Портниха ищ. поден. работы. Левашовская, 38, кв. 12. Р8637

Няня пожил. ищ. мѣст., пріѣзжая. Мало-Васильковск., 10, кв. 14. Р8689

Одной присл. въ русск. семью ищ. мѣс., им. спр. Михайлов. пер., 12, кв. 16. Р8567

Ищу мѣст. горничной, им. личн. реком. Бульонская, 26, кв. 2. №1-3 Р8660

Горничная ищ. мѣсто, можно съ шитьемъ. Жилянская, 22 кв. 8. Р8688

Ищутъ опытн. одинок. кухарку съ бѣльемъ. Стирка, уборка съ горничн. на двоихъ. Жалов. 11 р. Приход. съ паспорт. 9—3 ч. д. Б.-Васильк., 120, кв. 7. Р8646

Кухарка оп. ищ. мѣс., од., съ хор. лич. рек. и ат., Липки, Садовая, 2, дворн. Р8653

Кухарка опыт. ищ. мѣст., им. хорош. атт и реком. Будраевская, 4, кв. 8. Р8674

Садовникъ одинокій ищ. м., зав. сад., пар., виног., оран., теп., парн., спар., план., ком. огород., устр. газон., ковров. клум. и пейзаж., им. ат. и сол. лич. рек. Адр.: Козловская, 10, кв. 7. №1-6 Р8657

Лоскутовъ. Упаковщикъ мебели и пр. Несторовская, № 36. 86-100 2139

Упаковщики и перевозчики **мебели** и проч. дешевле другихъ. За цѣлость вещей ручаемся, имѣемъ много благодарн. отъ гг. заказч. за спеціальн. Всѣ работы подъ личнымъ наблюденіемъ **Д. Судаковъ и Шеляпа.** Б. Подвальная, № 19. к16-100Р6863

Прошенія по дѣл. о припискѣ въ русс. подд., дворян. и пр. Выраб. устав. разн. общ., артел. Фундукл., 48, кв. 9. *1-5Р8655

ОБУЧЕНІЕ на 20 разн. пиш. маш. по мет., благ. кот. въ 30 ур. пиш. вс. пальц., знак. съ дѣл. бум. и механ. Выд. свид. **Курсъ 3 р.** ПЕРЕПИСКА. Прод. Прокатъ. Починка пиш. маш. Прорѣзная, 15, к-ра Петрова. Тел. 39-87. 10-100 Р8223

Отд. 1-2 комн., электр., ванна, можно со стол. Трехсвятит., 9, кв. 25. к1-3Р8618

Квартира 2, 3, 4 комнаты въ саду. Всѣ удоб. Печерскъ, Рѣзницкая, 9. №1-5 Р8651

2-мъ курс. (солид.) предл. совм. комн., полн. панс. Лютеранская 12, кв. 10. 9-10 2317

Квартиры 4-6 комн., сух., свѣтл., полож. всѣ удоб. Владимірская, 45. к6-7Р8449

Отдается 1 или 2 комнаты съ мебелью. Отдѣльный ходъ. Всѣ удобства, электричество. Можно со столомъ. Маріинско-Благовѣщенская 44, кв. 16—17. к8-19 2315

Кварт. 5 комн. (особн.), всѣ удобств., по 20-е апрѣл. 40 рубл. Лукьяновк., Якубенков. пр., 3-б., ок. ц. Св. Ѳеодора. к 3-10 2331

Барскія квартиры съ большимъ **паркомъ 2, 3, 4, 5, 6 и 8** красиво отдѣланныхъ комнатъ. Тамъ-же **14** комнатъ съ отдѣльн. роскошнымъ паради. ходомъ, удобно подъ **клубъ, контору,** въ центрѣ города. Лютеранская, № 12. к15-21Р7949

Барскій полуособ, садъ. 8 комн. Ц. 1500 руб. Ботаническая, 8. Продаю 2 усадьбы. к13-23 Р7999

Квартиры 6—7 комнатъ съ комфортомъ устроенныя въ центрѣ города. Костельная, 8. №4-7 Р8367

Комната нужна въ русск. семьѣ на Подолѣ или бл. Царск. площ. Адрес.: Андреевскій спускъ, № 11, П. Е. Лупандину. №3-3 Р8468

2 комн. съ кухней сух. и тепл., одна въ садъ отд. по услов. Дмитріев., 31. №5-10 Р8264

Квартира 6 ком., лиф., элек., телеф., трамв. Столыпинская, 74. №2-3 Р8483

Отдается комната безъ меб., всѣ удоб., спок. жилицѣ-ам. М.-Благовѣщ., № 102, эт. 2, кв. 8. №2-4 Р3533

Складъ дровъ С. И. СОЛЛОГУБА, дрова всѣхъ сортовъ первый сортъ. Контора—Львовская, № 75, телефонъ 34-39. Цѣны умѣренныя. № 6-100 Р8150

РУССКАЯ ДРОВЯНАЯ ТОРГОВЛЯ Бр. Пащенко. Контора Ярославская, 50, кв. 1, тел. 38-31. Дрова 1-2 сортъ. Цѣны ниже конкурренціи. 83-100Р5875

*2-6 Р8517

Утерянъ билетъ Виктора Котляра, учен. К. Р. У. Р8686

Утерянъ учен. билетъ Р. У. Гендрикова. Прошу достав. М.-Благовѣщ., 117. Р8679

Утеряны уч. бил. К. 1 Р. У. Деньяновича, Криволапа, Бурилова, Крживанека. Р8636

Утеряно свидѣтельство изъ Кіевской женск. учительск. семинаріи имени Ушинскаго за № 981, выданное 27 авг. 1913 г. на имя Леониды Савельевой. Р8647

Квитанція банк. дома «Л. В. Ландау и К°» за № 216 на имя В. П. Добычина на залогъ выигр. бил. Двор. з. утеряна, просятъ считать недѣйств. Р8642

РУССКІЙ ДРОВЯНОЙ СКЛАДЪ на ГАВАНИ М. А. Вабарикина, Сущ. съ 1891 года. Предлагаетъ дрова всевозможныхъ породъ исключительно березовыя. Цѣны умѣрен. Адресъ конторы: Подолъ, Юрковская улица, № 32. Телеф. 22—29. 6-12 Р8250

ДРОВА будутъ дорогіе. Запасайтесь заблаговремен. Если вы желаете получить хорошаго качества, добросов. кладки и дешевле противъ береговой цѣны. Прошу обращаться: **Сѣнной базаръ,** Львовская площ. № 6, во дворѣ, телефонъ № 28—54. **Замѣтьте!** всвтит67-100Р12150

Дровяной складъ купца Г. Ш. Гальперина. Гавань, каюта № 64. Телефонъ 1379. Предлагаетъ всѣхъ породъ березовыхъ дровъ 1-го сорта съ доставкой на домъ. Дешевле всѣхъ складовъ. Березовые куб. саж. 41 р. Дубовыя 39 р. 50 к. Грабовыя 40 р. Ольховыя 36 р. 50 к. №46-100Р111

ПІАНИНО отпускаются **на прокатъ** при книжномъ магазинѣ **КАРЛА ШЕПЕ** Николаевская, № 9. Тамъ же изящная бумага въ коробкахъ. * 3-15Р8587

Усадьба 337 к. с. съ изящ. особняк. по Бульонской, № 71, продается. к1-10Р8681

Отд. отъ 1 до 400 т. р. подъ 1-2 закл. дом., имѣн. и дачъ. Почт. пред. кв. № 8683. №1-2Р8683

Лошадь 150 руб. прод. съ 10—11 сент. Б.-Васильковск., 180, кирп. зав. Волкова. 1-6 Р8644

Продаются 500 кв. саж. на Некрасовской улицѣ. Объ условіяхъ узнать на Владимірской, 48, у домовладѣлицы. *1-10 Р8638

Хуторъ прод. 28 дес. близъ Смѣлы, Кіев. губ.; есть лѣсъ, озера, пахоть, огородъ, садъ, постройки. Адр.: м. Смѣла, до востр., А. Ф. А., 2555. №1-10 Р8852

На Лукьяновкѣ по Богоутовской улицѣ недорого продается красивая усадьба 1000 саж. Узнать Богоутовская, № 14. №4-7 Р8366

Дачные участки „Кичеево" Ст. ВОРЗЕЛЬ, 34 в. Кіево-Ков. ж. д. прод. съ разсрочк. плат. 3 г. отъ **40 коп.** кв. саж. въ собственность. Живопис. мѣстн., лѣсъ, прудъ. Желающимъ немедленно строиться даю матеріалъ въ кредитъ на годъ. Музыкальн. пер., 1, кв. 49, отъ 9 ут. до 1 ч. дня и отъ 4 до 7 веч. или на мѣстѣ. №25-25Р6829

Мотоциклетка продается. Пушкинская, № 30, спр. Пименъ. №1-2Р8522

Въ Управленіи Юго-Западныхъ желѣзныхъ дорогъ 20-го сентября 1913 года въ часъ дня назначена конкурренція на сдачу работъ по пересылкѣ хлѣбныхъ и др. грузовъ изъ русскихъ въ австрійскіе вагоны на ст. Радзивиловъ.

Подробности лично и почтою въ Управленіи Юго-Западныхъ желѣзныхъ дорогъ, Служба движенія, отъ 10 до 4 час. дня, кромѣ праздничныхъ и воскресныхъ дней. Р 8705

Управляющій Акцизными сборами Кіевской губерніи симъ объявляетъ, что 23 сентября, въ 12 часовъ дня, въ помѣщеніи Губернскаго Акцизнаго Управленія (г. Кіевъ, Троицкая улица, домъ № 1) будутъ **ТОРГИ** изустно и посредствомъ подачи запечатанныхъ объявленій на поставку для надобности **денатураціи** въ текущемъ 1913 году спирта въ количествѣ 85,800 ведеръ въ 40 градусовъ.

Подробныя условія можно разсматривать въ Губернскихъ и Окружныхъ Акцизныхъ Управленіяхъ губерній: Кіевской, Подольской, Волынской, Черниговской, Полтавской, Херсонской, Минской, Могилевской, Варшаво-Сѣдлецкой и Люблинско-Келецкой. 1-3 Р8710

ПАРИжское малосольное **масло 38 коп.** и 40 коп. ф. **Воробьевъ**, Крещат., № 10. к4-10 Р8516

Продается выгодно хуторъ 155 дес. Кіев. г. въ 75 вер. отъ Кіева въ дачной мѣст. Михайл. пер., 24, кв. 8. к3-4 2336

Прод. рѣз. рысист. коб., сѣр., 6 л., по кров. хор. въ зав. Заводская, 10, (ок. лѣчеб. животн.), спр. куч. Филиппа. к 6-10 Р8289

7 к. СЕЛЬДИ 7 к. королевскія новаго улова, малосольн., **7 к. штука. магазинъ ВАСЬКИНА,** Бол.-Васильковская, 8. Телеф. 36—18. вторично 252—Р7727

Прод. наст. втал. **пѣтушки** 5 рублей штука. Жилянская, № 26. 3-3Р8551

Барск. кварт. 5 комн., 2 комн. для прислуги. роскош. ванной, 1,000 рублей въ годъ. Мар.-Благовѣщенская улица, д. № 89. к2-4Р8632

Продается красавецъ борзой—кобель, 2 лѣтъ. Видѣть отъ 10 до 3 дня. Жилянская, 120, кв. 17. к3-3Р8541

Прод. ус. 535 с. съ постр. Печерскъ, Ипсилантьевск., № 11. 2-2Р8620

Мебель и вся чудн. обстанов. квар. ком. деш. **продается.** Бол. Владимірская, № 90, кв. 1. *10-10 Р7820

Аптекарск. маг. солид. прод. Биб. бульваръ, 36, кв. 1. К. Ф. * 3-4 Р8331

Квартиры изъ **3** и **5** комнатъ со всѣми удобств. Отдѣльно **1** комната съ мебелью. Александровская, № 69. Тамъ-же **магазинъ** въ наемъ. к4-7 Р8500

Благодаря установкѣ самыхъ усовершенствованныхъ машинъ, конфекты и шоколадъ **кондитерской** „**Маркизъ**“ теперь внѣ конкуренціи. 16 и 17 сентября конфекты будутъ отпускаться, по желанію покупателя, въ вазочкахъ или бомбоньеркахъ, безъ особой доплаты къ тортамъ отъ 2 руб. **ПРЕМІЯ.** Прорѣзная, уг. Б.-Владимірской. * 2-100 Р8575

Матвѣевъ Упаковка и перевозка **мебели.** Извѣстенъ съ 1884 года. Удостоенъ массы благод. Столыпин., № 70. к10-100 2313

Продается первоклассная кофейная на Крещатикѣ. Узнать Александр., 41, кв. 44. Отъ 6—8 веч. * 2-3 Р8434

Прод. угл. усад. Тверская, Предславинская, № 6/36. При домѣ садъ. вторич6-10Р8019

Фоксы щенки прод. Подолъ, Борисоглѣбская, № 16, кв. 7, отъ 5—7. втвоор4-8 2016

Текинскіе ковры, подушки, серебр. чайн., коф. сервизъ и бол. орѣх. ширма продаются. Несторовская, 9, кв. 1. №2-3Р8548

Переписка бум. на машинѣ. Копіи съ докум. Фундуклеев., 48, кв. 9. * 5-5 Р8267

1-го сентября въ трамваѣ между вокзаломъ и Б.-Владим. ул. **утерянъ бумажникъ** съ деньгами и документами на имя Б. Л. Баганова, имѣющими цѣнность лишь для него. Нашедшаго просятъ **оставить деньги у себя и вернуть документы,** его не интересующіе, по адресу: Кузнечная, 17, кв. 22. № 2-2 Р8527

Прод. выѣздъ недорого, дрожки крытыя и лошадь. Прозоровская, № 45. 2-2Р8?87

2 меблир. комнаты для холост. отдаются по Лютеранской № 12, кв. 5. 9-10Р8282

ОБЪЯВЛЕНІЕ.

На основаніи §§ 2, 3 и 12 постановленія Министерства Путей Сообщенія отъ 19 октября 1890 года за № 12292 Управленіе Юго-Западныхъ желѣзныхъ дорогъ симъ объявляетъ:

Первое,—что поименованные въ настоящемъ объявленіи грузы, хранящіеся въ центральномъ магазинѣ при станціи Кіевъ I тов. и невостребованные въ установленный статьею 90 Высочайше утвержденнаго Устава Россійскихъ желѣзныхъ дорогъ срокъ, назначены въ продажу съ публичнаго торга **на станціи Кіевъ I товарный**, каковой торгъ начнется съ 18 ноября 1913 года, въ 10 час. утра.

Второе,—что всѣ грузы, непроданные на означенномъ **первомъ** торгѣ, будутъ подвергнуты **на этой же станціи второму окончательному торгу**, каковой начнется съ 19-го ноября 1913 года въ 10 час. утра, и

Третье,—что всѣ непроданные на второмъ окончательномъ торгѣ грузы, вслѣдствіе невнесенія покупщиками денегъ сверхъ задаточной суммы, будутъ проданы на той же станціи 2-го того же декабря съ 10 час. утра.

Примѣчаніе: Въ виду неразборчивыхъ указаній въ накладныхъ фамилій отправителей и получателей, Управленіе Юго-Западныхъ желѣзныхъ дорогъ отвѣтственности за правильное указаніе въ настоящемъ объявленіи фамилій поименованныхъ лицъ на себя не принимаетъ, а потому проситъ обращать вниманіе на №№ накладныхъ станцій отправленія.

Р8631

Станціи. Отправленія.	Назначенія.	№№ накладныхъ.	Фамиліи. Отправител.	Получател.	Наименованіе груза.	Вѣсъ. Пуд.	Фун.	Сумма нал. пл. Руб.	Коп.
Бердичевъ	Ольшаница	573989	Шмуклеръ.	Пред. дубл.	Скипидаръ	3	25	10	60
Кіевъ I пас.	»	792277	Т-во Дѣятель.	»	Книги печ.	—	20	4	26
Могилевъ Под.	»	128120	Эйдисъ	»	Дверцы печн.	1	20	8	65
Крив. Рогъ Ек.	»	88381	Браунштейнъ	»	Сурикъ свинц.	3	5)	9	60
					Сланецъ глин.	1	5)		
Бердич.г.ЮПП.	»	8182	Лиля	»	Кожи выдѣл.	25	21	378	85
Тула М. Кур.	Ржевусская	88396	Бропродъ	»	Самовары мѣд.	3	30	45	75
Житом.Ю.П.Н.	»	23479	Лойтеръ	»	Эссенція фрук.	—	14	5	25
Лохвица Юж.	»	11769	Дунаевскій	»	Махорка обан.	11	35	—	—
Бердичевъ	Бривинъ	575624	Герштейнъ	»	Книги печатн.	—	24	8	50
Кіевъ I тов.	»	887294	Бѣлкинъ	»	Картузы бум.	3	4	10	95
Варшава Б.Пр.	»	75406	Германъ	»	Хлопч.бум. тк.	4	3	1	95
»	»	173558	»	»	»	6	5	—	86
Бердич.г.ЮПП.	»	8392	Клертеръ	»	Сукно тонк.	3	6	—	75
Варшава Б.Пр.	»	75428	Германъ	»	Ткань хл. бум.	2	15	—	—
Журавлевка	Кублицъ	4255	С. Похъ	»	Домаш. вещи	1	10	28	75
Бердичевъ г.	»	28416	Литинецкій	»	Цвѣты искус.	—	25	20	60
Варшава Б.Пр.	»	126685	Перельмут.	»	Обувь кожев.	1	16	—	—
Бердичевъ	Васильковъ	576766	Маргулисъ	»	Мыло прост.	2	6	54	5
Кіевъ I тов.	»	887460	Т-во Культ.	»	Олеогравюры	1	15	1	84
Варшава г.Р.У.	»	51385	Дребинъ	»	Палки дерев.	2	5	35	15
Варшав г.Л.Ф.	»	55096	Аксбургъ	»	Благовон. тов.	2	19	35	74
Петерб.п.В.С.З.	»	240157	О-во Лекторъ	»	Книги печат.	1	12	—	60
Варшава Б.Пр.	»	128726	Феферъ	»	Галстухи	—	32	—	80
Варшава С. С.	»	117560	Шварцберг.	»	Бѣлье	1	10	54	75
Кіевъ гор.	Гниванъ	26410	Ковтуновъ	»	Скатер. бум., полот. и клеен.	1	20	51	73
Жмеринка	Мог. Под.	3834		Бронштейн.	Столикъ	—	5	—	—
Вильгельмсбур	»	(1.-⁸/₄-1913г.)	Бр.Ривлин	Химич. зав. Рейхксъ пр. д.	Химич. прод.	4	30	—	—
Лодзь Л. Ф. Л.	Бердичевъ	10158	Цвилингъ	пр. д.	Круж. хл. бум.	2	10	—	70
Одесса тов.	»	249841	Грибовскій	»	Дѣтск. игруш.	1	3	41	60
ПабіаницеВ.В.	»	7745	Бромбергъ	»	Шерст. ткань	8	13	1	15
Лодзь Л. Ф. Л.	»	8651	Гершенбер.	»	»	3	5	—	75
Шавли Л. Р.	»	6740	Заксъ	»	Фотогр. декор.	—	33	30	—
Варшава Б.Пр.	»	130158	Лерхе	»	Книги печ.	1	16	60	—
»	»	130183	Левинъ	»	»	15	25	155	60
»	»	127913	Каганъ	»	»	7	27	56	35
Приморды Пр.	Бердичевъ.	1148	Мандельб.	»	Обувь кожев.	6	18	—	—
Бердичевъ г.	Баръ	129419	Шейнблитъ	»	Одежда	1	12	50	98
Бердичевъ	»	572036	Маргулисъ	»	Галант. тов.	2	9	75	30
»	»	56980	Циммерман.	»	Одежда	1	13	59	70
Одесса гор.	»	116276	Литовскій	»	Цилиндръ мѣд.	2	12	—	—
Одесса тов.	»	393689	Высоцкій	»	Чай	1	38	78	77
Москва г.МКаз.	»	228898	Мельникова	»	Непром. вещи	1	4	23	—
» г.М.К.В.	»	193005	Косовъ	»	Бѣлье	1	7	27	—
Варшава В. В.	»	535258	Гантке	»	Гвозди жел.	30	32	101	50
					Проволок. жел.	12	—		
» Б. Пр.	»	129688	Индахъ	»	Цвѣты искус.	—	26	26	73
Волочискъ	»	113087	Гондатъ	»	Ремни вербл.ш.	6	13	99	60
Жлобинъ Л. Р.	Кіевъ I пас.	438	....	....	Пасс. вещи.	—	3	—	—
Одесса главн.	»	801658	Гор. «Дѣло»	пр. д.	Книги печ.	—	11	—	—
Оратово	»	737776	Билецкій	»	»	1	7	—	—
Москва г. МКВ.	»	16323	Знаменскій	»	»	4	35	275	20
Петерб. г. С.З.	»	39788	Глазуновъ	»	»	2	13	42	80
Кременецъ	Б. Церковь	4656	Дидунъ	»	Домаш. вещи	1	5	35	—
Полонное	»	84369	Меламедманъ	»	Нефть	17	6	—	—
Мироновка	Шпола	2832	Ракита	»	Смушки выд.	1	27	—	75
Радзивиловъ	Славута	91814	Гольдлюстъ	»	Топоры и з. ж.	5	22	32	—
Волочискъ	Шепетовка	111790	Рюдигеръ	»	Жестян. изд.	—	38	12	—
Бердичевъ гор.	»	120007	Рабиновичъ	»	Желѣзн. изд.	1	32	33	12
Кременецъ	»	39647	Маргулисъ	Эпштейнъ	Глинян. секст.	3	20	9	50
Одесса тов.	Славута	393346	Левинъ и Ко	пр. д.	Нашат. въ кус.	2	35	20	38
»	Б. Церковь	401243	Г.О.ф. Ваке.	»	Вакса и мазь с.	15	36	50	32
» пор.	»	533050	Таблеръ и К	»	Шоколадъ	1	32	58	60
Кіевъ I тов.	»	222106	Т «Дѣятель»	»	Олеогравюры	—	13	2	75
»	»	892752	Гробовскій	»	Кормовая мука	3	16	15	75
»	»	892257	Берманъ	»	Мѣшки джут.	8	14	—	—
»	»	891744	Рубинъ	»	Шкаф. и кров.	11	22	31	60
»	»	895043	Корецкій	»	Кровати жел.	13	35	77	90
» гор.	»	93555	Прицкеръ	»	Холстъ брезен.	12	14	—	—
» гор.	»	93556	»	»	»	10	21	—	—
» I пас.	»	793463	Бонадуреръ	»	Книги печ.	2	24	—	—
Лодзь Ф.Л.Ф.	»	201860	Зейлеръ	»	Хл. бум. ткань	8	35	—	—
Варшава К. Пр.	Шепетовка	33007	Эпштейнъ	»	Шерст. ткань	1	—	125	60
»	»	33240	Мерзеръ	»	»	1	3	—	65
Петерб. г. Р.У.	Шпола	16356	О. Самообр.	»	Книги печатн.	—	18	1	—
Мюльграб. Р.О.	Шепетовка	186448	Дюбоскъ	»	Экстрак. крас.	13	9	76	87
Выш. Волоч.Н.	Б. Церковь	9946	О-во Слонъ	»	Рисов. крахм.	15	6	61	15
Александр.В.В.	»	235368	Карпенко	»	Дом. вещи	—	20	—	—
Никол. Южн.	»	51808	Шавалда	»	Чай	3	26	—	—
Рѣшетинк. Н.	»	5077	Горячевъ	»	Бусы стекл.	1	9	50	—
Петерб. г.Р.У.	»	17829	О. Самообр.	»	Книги печ.	2	20	4	5
Лугины	Чоповичи	17140	Кацнельсъ.	Характеръ	Стулья дерев.	—	34	—	—
Волочискъ	Черкас. пр.	113875	Рюдигеръ	пр. д.	Ремни привод.	1	—	99	52
»	»	113875	»	»	»	—	38	106	72
Могилевъ Под.	Пенерчи	113874	Тхоржевск.	»	Рыжей	1	19	2	50
Умань	Христиновк.	126221	Галайко	»	Цыбарка жел.	7	—	72	70
Кіевъ I тов.	Бобринская	105564	Т. Культура	»	Олеогравюры	1	28	3	87
»	Заруднинцы	887409	Северинъ	»	Цыбарки жел.	13	38	49	25
Зассенгофъ Р.О.	»	887978	Риж. пр.пр.	»	Жел. цѣпи	20	3	84	95
»	»	80661		»	»	14	8	63	8
Ястржомбъ Пр.	»	80644	Зав. Ржуц.	»	Втул. чуг. кол.	23	2	35	59
Одесса тов.	Монастыр.	56772	Зайдманъ	»	Кавк. бр.листъ	1	30	12	—
Умань	»	392607	Финкельшт.	Тарабановъ	Галант. тов.	2	8	91	—
Лодзь Ф.Л.Ф.	»	105497	Лисъ	пр. д.	Шерст. ткань	1	21	30	60
Радзивиловъ	Мироновка	314467	Трейфъ	»	Стулья гнут.	9	—	65	18
Бердичевъ	»	91306	Гребельскій	»	Кожи выд.	8	—	—	85
»	»	574893	»	»	Кож. сап. тов.	7	—	—	85
»	»	575102	»	»	»	6	8	271	26
»	»	574713	»	»	Подошвы кож.	21	10	1	92
Липовецъ	»	41290	Скляревичъ	»	Чуни кож.	1	20	37	87
ПабіаницеВ.В.	»	7741	Бромбергъ	»	Шерст. ткань	1	4	—	80
Казатинъ т.	Тетеревъ	86234	Левковъ	»	Аптек. тов.	10	32	200	—
Кіевъ I пас.	Ирша	780484	Бонадуеръ	»	Книги печ.	—	13	—	35
»	»	793743		»	»	—	35	—	35
Волочискъ	»	111166	Рюдигеръ	»	Части сѣялокъ	1	20	17	50
Кіевъ I тов.	»	882296	Ракита	»	Части маш. ж.	9	—	150	—
Одесса пор.	»	25118	М.Ко Жат.М.	»	(Печ. объявл. и прейскур.)	—	33	—	—
Варшав. Б. Пр.	»	10217	Калиновск.	»	Табачн. издѣл.	3	15	109	21
Боржомъ Зак.	»	29271	Мин. воды	»	Минер. вода	24	6	50	20
Бендинъ В. В.	Малинъ	80456	Бенд. цик.з.	»	Цинкъ въ пр.	1	—	—	—
Петерб. т. С.З.	»	828578	Т.Альф.Ноб.	»	Маслобойки	9	4	65	—
»	»	830394	»	»	Дерев. изд.	—	39	—	—
Кіевъ гор.	»	9145	Ракита	»	Стекло водом.	—	25)	100	—
					Клингерить	1	14)		

Станціи. Отправленія.	Назначенія.	№№ накладныхъ.	Фамиліи. Отправител.	Получател.	Наименованіе груза.	Вѣсъ. Пуд.	Фун.	Сумма нал. пл. Руб.	Коп.
Гродно С. З.	Малинъ	158060	Бр. Бабунъ	пр. д.	Лампов. тов.	3	29	41	96
Варш. Бр. Пр.	»	68689	Вальдъ	»	Галантер. тов.	2	36	58	10
»	»	68662	»	»	»	3	16	64	50
КременчугъЮ.	»	103430	Гурарій	»	Табакъ обанд.	2	34	—	—
Кіевъ I тов.	»	885100	Кіев.Г.З.Уп.	»	Врач. карточ.	—	24	—	—
»	»	884907	Росензонъ	»	Кровати жел.	8	25	102	65
Бердичевъ	»	570387	Ортенбергъ	»	Бак. тов. и кр.	10	11	70	—
»	»	570353	»	»	Краски и пенза	3	23	(60	—
					Японск. земля	2	39	(	
»	»	575096	Гребельскій	»	Подошвы кож.	12	7	183	60
»	»	575098	»	»	»	6	12	(140	70
					Спилки лакир.	1	-	(	
Одесса тов.	»	394414	Высоцкій	»	Чай	1	—	40	32
Бердичевъ	Фастовъ	572882	Маргулисъ	»	Мыло простое	3	3	22	—
»	»	572881	»	»	»	4	20	28	—
Кіевъ I тов.	»	884959	Риссензонъ	»	Кровати жел.	11	26	124	40
»	»	881240	Кацъ	»	Бр. и жест.изд.	6	26	10	—
ЧенстоховъВ.В	»	351040	Вольбергъ	»	Краски хром.	6	20	12	—
ВлоцлавскъВ.В	»	95403	Воне и Ко	»	Цикорій жжен.	16	10	45	95
Харьк. г. Юж.	»	135033	Гулько	»	Шерст. ткань	5	23	202	—
Алчевское Ек.	»	85906	Металург. з.	»	Желѣзо сорт.	57	—	82	90
ПереѣзднаяЕк.	»	86917	Сольве и Ко	»	Сода двууглек.	11	—	19	62
МоскваБут.Сѣв	»	1825	Папковъ	»	Солодъ ржан.	—	20	3	50
Липовецъ	Бердичевъ	41191	Скляревичъ	»	Дверки жел.	4	5	13	45
Немерчи	»	10130	Шварцманъ	»	Ступеньки песчан. камил.	—	24	—	—
Вапнярка	»	66447	Фрумкинъ	»	Крахмалъ маис.	9	—	21	—
Одесса тов.	»	380035	Гробивкеръ	»	(Пробки стр. и пугачи	2	11	65	40
Бердичевъ	Тырново	542535	Маргулисъ	»	Галант. тов.	2	11	69	79
Ладыжинъ	Бердичевъ	16366	Фуксъ	»	Кожев. тов.	1	25	58	65
Бердичевъ	Винница	534897	Маргулисъ	»	Суконный тов.	3	1	107	32
Одесса пор.	Бердичевъ	528394	Фаршантъ	»	Мыло марсел.	2	35	21	60
Радзивиловъ	»	91337	Я. Сороко	»	Булавки стал.	12	10	257	61
Бердичевъ	Погребище	534910	Маргулисъ	»	Суконный тов.	3	24	110	55
Кіевъ гор.	Бердичевъ	92452	Т-во Шлиссельб. м-ры	»	Ткань хл. бум.	8	16	—	—
» I тов.	»	887112	Кацъ	»	Бумага курит.	8	34	71	40
Лодзь Бал.В.В.	»	347497	Клоцъ	»	Шерст. ткань	1	—	—	—
» Ф. Л. Ф.	»	203379	Левинъ	»	»	14	4	1	—
» гор. Ю.В.	»	7286	Боярскій	»	Хл. бум. ткань	9	—	—	—
» гор. Л.Ф.	»	626132	Киндъ	»	Шерсть ткань	4	6	—	—
Лодзь Ф. Л. Ф.	»	152581	Ротенбергъ	»	»	4	25	—	75
» Ф. Л.Ф.	»	151010	Рѣзникъ	»	»	3	—	—	65
Варшава К.Пр.	»	35514	Гарнштейнъ	»	Триполь	7	30	38	85
» Бр. Пр.	»	71023	Карпинскій	»	Москат. тов.	2	20	120	—
» К. Пр.	»	30173	Аронзонъ	»	Ткань хл. бум.	16	23	1	37
Москваг.М.В.Р	»	160492	Тарасовъ	»	»	3	23	156	81
Боржомъ Зак.	»	29612	Минер. воды	»	Минер. вода	25	15	54	23
Москва г.Р.Ур.	»	169414	Лисюкъ	»	Хл. бум. ткань	11	30	—	—
Алчевское Ек.	»	12374	Шепотиловъ	»	Обувь кож.	1	11	—	—
Вильна т. С. З.	»	115122	Сегаль	»	Косметич. тов.	1	33	102	60
Колкъ Пр.	»	36643	Тайтельб.	»	Чулки бум.	15	30	—	—
Конскъ Пр.	»	109259	Шейнъ	»	Окон. приборы	6	30	31	37
Петерб. т. Н.	»	414802	Метал. о-во	»	Свинц. трубы	6	—	23	31
Соколка С. З.	»	50877	Тыкошинск.	»	Кожи выд.	5	36	—	—
ЗассенгофъР.О	»	78732	Фоорманъ	»	Петли	11	14	47	38
Сухедневъ Пр.	»	34092	Чуг.лит.зав.	»	Чуг. и мѣд.изд.	26	19	73	8
Скидель Пол.	»	7527	Хиринъ	»	Кожи выд.	5	8	—	—
Больдераа	»	9554	Пейтанъ	»	Джут. ткань	7	31	—	—
Свислочь Пр.	Бердичевъ	11793	Либерманъ	Пр. д.	Кожи выд.	17	15	—	—
»	»	11797	Зацъ	»	»	6	34	—	—
Соколка С. З.	»	51014	Пагдилонъ	»	»	26	—	—	—
СосновицыВ.В.	»	137787	Милев.ж.зав	»	Молотки жел.	9	32	—	—
БѣлостокъС. З.	»	462909	Баргъ	»	Плюшъ шерст.	3	11)	—	90
					Ткань шерст.	1	3)		
Сухедневъ Пр.	»	34268	Сух. ч.лит.з.	»	Чугун. трубы	40	5	60	21
Минскъ М. Бр.	»	15440	Сагаловичъ	»	Обои бум.	17	10	—	—
УманскаяЕпск.	»	1949	Кондратен.	Зильбербл.	Обувь кожев.	1	18	—	—
Бердичевъ	Мироновка	575597	Гребельскій	Пр. д.	Кожев.сап.тов.	4	12	—	85
Моск. т. М. К.	Костополь	342237	Этле	»	Чугун. формы	3	24	225	—
Лубны М. К.В.	Браиловъ	15955	Нѣмковскій	»	Махорка обан.	7	—	—	—
Петерб.п.В.С.З.	Проскуровъ	239757	Богельманъ	»	Журналы печ.	—	4	—	—
Н.ВилейскъЛ.Р	Олевскъ	9204	Поссель	»	Косы стальн.	4	10	58	30
Кіевъ I тов.	Ровно	883440	Бѣлкинъ	»	Картузы бум.	6	5	11	10
Двинскъ Р. О.	»	159821	Марковичъ	»	Одежда непром.	4	17	114	5
Бендинъ В. В.	Луцкъ	81144	Самусовичъ	»	Дом. вещи	—	25	—	—
»	»	80912	Оссовецъ	»	»	1	12	—	—
Лодзь Ф. Л. Ф.	»	152165	Розенштейнъ	»	Карамель	1	22	13	10
Одесса тов.	Тальное	395520	Ходороверъ	Олейникъ	Косы жел.	7	26	100	—
Кіевъ I тов.	»	888480	Кацъ	Пр. д.	Кондитер. тов.	6	6	60	85
Шпола	»	34534	Затуловъ	»	Щетина	1	3	53	50
Варшава Б.Пр.	»	128630	Кацъ	»	Заготов. кож.	2	25	316	60
Завалье Пр.	»	7457	Райзманъ	»	Бруски точ.	20	20	23	32
Кременч. Юж.	Казатинъ т.	104343	Роговскій	»	Картон. изд.	—	35	9	5
Кривинъ	Дубно	27980	Прохасько	»	Напил. стальн.	5	2	30	—
Петерб. г. С.З.	Волочискъ	329880	О-во Лекторъ	»	Картины	2	29	6	30
Кіевъ I тов.	Сарны	791251	Т. Культура	»	Книги печ.	—	20	1	32
Умань	Оратово	105565	Галошка	»	Цибарки жел.	7	—	60	72
Кіевъ I тов.	»	885567	Цаурскій	»	Пассаж. вещи	—	24	—	—
Одесса тов.	Звенигород.	397539	Т. Высоцкій	»	Чай	1	36	72	52
Завалье Пр.	»	7527	Эрлихъ	»	Бруски и осел.	8	—	28	71
Бѣлостокъ С.З.	»	463034	Рабиновичъ	»	Кожи выд.	4	18	—	—
Кіевъ гор.	Ровно	34869	Неровня	»	Столяр. доски	1	11	—	80
Москва г.Ю.В.	»	73352	Елисѣевъ	»	Чернил. канц.	3	—	53	50
Брестъ ц. Пр.	»	18774	Капиличъ	Бандъ	Дом. вещи	—	30	20	—
Бендинъ В. В.	»	81146	Кюнасъ	Пр. д.	»	—	26	—	—
Островецъ Пр.	»	121285	Эк.Остр.зав.	»	Стальнев. дѣл.	10	—	28	64
Петерб. т. Н.	»	71011	Т-во Вяз. м.	»	Вязал. маш.	1	6)	—	—
					Шерст. пряжа	—	9)		
Бердичевъ	Кіевъ I тов.	575673	Пимерманъ	»	Зеркала	10	19	110	11
Б.-Церковь	»	134020	Кириленко	»	Гипсов. яйца	9	18	22	—
»	»	184271	»	»	»	7	5	10	80
Волочискъ	»	112934	Фриманъ	»	Подносы жест.	5	15	111	—
Васильковъ	»	15051	Будинъ	»	Галант. тов.	1	4	100	—
Здолбуново	»	40098	Боршновск.	»	Рельса стар.	—	14	—	—
Монастырище	»	27698	Шлемензон.	»	Мѣшки пор.	1	15	—	—
Малинъ	»	48849	Штейнберг.	»	Стулья вѣн.	8	13	34	50
Одесса тов.	»	529087	Гергар. и Гей	»	Ярь-мѣдянка	10	3	—	—
» гор.	»	116107	Вин. Алупка	»	Швейн. маш.	1	—	—	—
Радзивиловъ	»	91913	Сороко	»	Части эл. маш.	7	—	130	92
Хролинъ	»	13901	Гальперинъ	»	Кирпичъ огн.	51	—	—	—
Дубно	Охотниково	38536	Штернбергъ	»	Бум. папир. и письм. прин.	1	26	48	92
Парижъ-Ла-Шапель	Кіевъ I тов.	25/₁ ⁷/₂—13г.	Гой	Ридель	Пасс. вещи	2	12	—	—
Лодзь Ф.Л.Ф.	Коростень	153032	Боренштайнъ	Пр. д.	Пряжа бум.	4	26	100	60

Станціи. Отправленія.	Назначенія.	№№ накладныхъ.	Фамиліи. Отправител.	Получател.	Наименованіе груза.	Вѣсъ. Пуд.	Фун.	Сумма нал. пл. Руб.	Коп.
Варшава Б.Пр.	Коростень	38241	Мушкатъ	Пр. д.	Цикорій	7	—	16	25
Кишиневъ	Ровно	489210	Лишковъ	»	Резинов. изд.	1	7	—	—
Кіевъ I тов.	Попельня	222086	Юротать	»	Минер. воды	11	8	—	—
»	»	221450	Кагановскій	»	Платки шерст.	1	21	125	29
Варшава К. П.	»	130155	Поляковъ	»	Шерст. ткань	—	38		
»	»	130158	»	»	»	1	3	—	—
» Б. Пр.	»	173858	Бр. Броиг.	»	»	1	27	—	75
Вапнярка	Кіевъ I т.	5047	Иноземковъ	Григотванъ	Домашн. вещи	3	36	—	75
Варшава С. З.	»	117616	Шварцбергъ	Пр. дуб.	Бѣлье	1	36	—	85
» Б.Пр.	»	129952	Гильденгор.	»	Дом. вещи	—	16	13	10
» Б.Пр.	»	173803	Копито	»	Зонтики	2	25	128	70
» »	»	173563	Пржбониск.	»	Хл. бум.ткань	1	23	—	—
» г. Пр.	»	131629	Капланъ	»	Сукно	—	32	—	—
Одесса гор.	»	1511	Грехуловъ	»	Учебныя пос.	2	6	—	—
ПятигорскъВл.	»	6490	Г. Б. К. скл.	»	Печатн. произ.	2	14	—	—
Сосновицы В.В	»	14178	Декорумъ	»	Жест. коробки	3	9	—	—
Одесса пор.	Смѣла	525115	Гергардъ	»	Ярь-мѣдянка	9	2	62	—
Кіевъ I тов.	»	884364	Кроль	»	Косы стальн.	8	6	101	20
»	»	886597	Т-во Экстра	»	Вакса	1	1	13	—
»	»	878470	Курочкинъ	»	Хл. бум. изд.	7	12	—	80
Корсунь	»	26385	Кн. Лопух.	»	Лозов. издѣл.	—	31	5	55
Бердичевъ гор.	»	129541	Гершзонъ	»	Обувь кож.	4	35	1	35
Вильно т. С.З.	»	107428	Фаб. Прогр.	»	Чулки бум.	3	25	105	15
Пабіаницы В.В	»	7748	Бромбергъ	»	Шерст. ткань	—	20	—	80
Муромъ Мур.	»	32899	Банина	»	Ножи стальн.	2	9	30	60
Харьковъ г.Ю.	»	135230	Футерфасъ	»	Плащи непром.	3	—	87	90
Завалье Пр.	»	7461	Райзманъ	»	Бруски точил.	8	35	15	80
Лодзь Ф. Л. Ф.	»	152331	Ринзенбергъ	»	Хл. бум. ткань	10	8	251	31
»	»	434357	Шидловскій	»	Шерст. ткань	1	28	60	—
»	»	10840	Спиро	»	»	2	25	—	70
Москва п. М.К.	»	14808	Жизнь	Табачникъ	Журналы печ.	—	6	1	50
» г. Сѣв.	»	79113	Соколовъ	Пр. д.	Вѣнки метал.	7	21	—	—
Варшава г.Р.У	Проскуровъ	6764	Герцбергъ	»	Шляпы солом.	5	21	—	—
Ремшейдъ	»	1⁸⁄₉13-г.	Гелинъ	Браффееръ	Желѣзн. изд.	2	17	—	—
Варшава г.Р.У	Киверцы	50586	Циммерманъ	Пр. д.	Лампов. тов.	2	24	132	57
Умань	Мизочъ	104281	Мошицкій	»	Домашн. вещи	7	28	4	—
Бердичевъ	Липовецъ	574448	Гребельскій	»	Кож. сап. тов.	3	16	—	85
»	»	576320	Маргулисъ	»	Мыло прост.	2	20	52	—
Кіевъ I пас.	»	788518	Т-во Культ.	»	Книги печ.	—	25	1	80
» I тов.	»	885271	Мешбейнъ	»	Вата бум.	1	—	5	—
Варшава г.Пр.	»	131703	Бицлавскій	»	Обувь кож.	4	3	177	—
Варшава БрПр.	»	77745	Рапель	»	Шляпы	3	—	—	75
» К.Пр.	»	129807	Сегаль	»	Галстуки	1	26	43	5
Сосновицы В.В.	»	14079	Храмовъ	»	Домаш. вещи	—	23		
Лодзь Ф. Л. Ф.	»	151271	Цвилингъ	»	Остатки ш. тк.	2	25	147	10
Петерб.п.В.С.З.	»	136473	Виноград.	»	Дом. вещи	—	27	—	—
» г.С.З.	»	37961	Климоновъ	»	Книги печатн.	4	25	58	54
Кіевъ I тов.	Звенигор.	891141	Камеръ	»	Табачн. изд.	1	22	86	—
Петербургъ п.Н	»	405555	Друж. Рѣчи	»	Печатн. журн.	—	10	—	—
»	»	407664		»	»	—	10	—	—
Кіевъ I пас.	Ровно	789343	Т-во Культ.	»	Книги печатн.	2	2	2	96
»	»	787892	Бонадуреръ	»	»	1	2	2	35
»	»	780237	Т-во Культ.	»	»	—	30	3	75
Одесса главн.	»	774658	Миньковск.	»	»	—	25	18	1
Петербургъ п.В С. З.	»	236399	Дрождкин.	Тенеальб.	»	—	4	—	98
Варшава Б.Пр.	»	84005	Т-во Центр.	Пр. д.	»	—	14	7	25
Петербургъ г. Р. Ур.	Оратово	17242	Образованіе	»	»	—	21	1	—
Моск.п.М.Бур	Луцкъ	20414	Ред. Жизнь	»	Журналы печ.	—	6	1	50
Одесса тов.	Ладыжинъ	395401	Грабивкеръ	»	Стрѣл. пробки	—	29	15	87
»	»	396433	Высоцкій	»	Чай	1	19	62	85
Бердичевъ	»	56705	Ортенбергъ	»	Хл. бум. ткань	1	25	60	2
Умань	Тростянецъ Под.	104890	Баждый	Шамисъ	Брас.и масл ар	6	38	31	89
Варшава г.Ю.В	Ровно	156476	Познанскій	Пр. д.	Вафли	1	10	11	92
Москва г.М.Каз	»	230038	П. Гекъ	»	Картонъ	4	15	—	—
Кіевъ I тов.	Шпола	886348	Хорошанов.	»	Шерст. ткань	10	3	—	50
Райгородъ	»	12762	Гошповскій	»	Брички съ пр.	11	—	—	—
Копай-городъ	»	18577	Ярмошинск.	Вышнепол.	Мѣшки пор.	2	—	—	—
Варшава К.Пр.	»	35670	Гельбренъ	Пр. д.	Галант. тов.	6	35	206	64
Рига т. Р. Ор.	»	39415	Рессора	»	Землед. бороны	6	—	56	75
Вильна С. З.	»	115880	Гутманъ	»	Овчины выд.	1	—	64	90
Лодзь Кал.В.В.	»	345808	Луйгенеръ	»	Хл. бум.ткань	9	32	—	—
Згержъ В. В.	»	49772	Шлесоровск	Пр. д.	»	30	20	—	—
Заверце В. В.	»	156077	Акц. О-во	»	»	7	35	—	—
Петерб. г.Р.Ур.	»	17239	»	»	Книги печ.	—	21	1	—
Бурск.г.М.К.В.	»	77531	Лавровой	»	Табачн. изд.	4	30	119	68
Москва М.К.В.	»	288974	Кузнецовой	»	Ткань хл.бум.	22	25	1	—
»	»	290074	Садомовъ	»	Нитки суров.	6	3	180	96
» Сим.М.Каз.	»	135526	Симон. Скл.	»	Хл. бум.ткань	36	11	—	—
Москва М.К.В.	»	288358	Зломановъ	»	»	4	22	—	60
Кіевъ гор.	Радзивилов.	92785	Фуксзонъ	»	Сукон. тов.	2	14	—	60
»	»	92795	Шварцманъ	»	Хл. бум. ткань	2	39	126	50
» I тов.	Радзивилов.	884802	Калоновскій	»	»	2	26	—	80
» I тов.	»	885253	Черникъ	»	Шерст. ткань	1	10	170	85
Варшав.Бр.Пр.	»	84824	Централь	»	Книги печ.	1	4	29	50
Кушаны Л. Р.	»	7295	Биржинцы	»	Картонъ	12	10	20	45
Влад. Волынск. Б. В. В.	»	16341	Зельцеръ	Ф. Панеку	Вальцы мельн.	12	25	1	—
Журавлевка	Могил. Под.	45294	Бинкинъ	Пр. д.	Одежда пош.	1	10	13	7
Волочискъ	»	113747	Бр. Троецкіе	»	Игрушки дѣт.	11	14	133	8
»	»	113546	Аг. Ю.З.ж.д.	»	Напильники	8	21	73	60
Одесса пор.	»	527499	Шапиро	»	Аптек. тов.	—	20	61	12
» тов.	»	392099	Боски	»	Проб.бут.и тр.	—	36	16	—
» гор.	»	111531	Швайцеръ	»	Бум.папиросн.	2	8	103	—
Кіевъ I тов.	»	890461	Пеховичъ	»	Шер.и шел. тк.	1	—	—	75
»	»	891550	Д. Фельдъ	»	Кондитер. тов.	7	5	59	10
» гор.	»	92808	Островскій	»	Клапаны чуг.	10	—	92	75
Варшава К.Пр.	»	38499	Ф. Канторъ	»	Резина для об.	2	38	—	—
Москва М.К.В.	»	292497	Колиновъ	»	Картузн. прин.	3	32	100	35
Граево Пр.	»	210842	Езерскій	»	Каблуки рез.	6	22	121	35
Херсонъ Юж.	»	34585	Шоринъ	»	Воды минер.	1	18	16	56
Берд. г.Ю.П.П.	»	8404	Штопельм.	»	Шерст. ткань	2	33	253	45
Ченстохов.Г.Б.	»	29855	Об. Пеньк.М	»	Ютовые мѣшк.	30	25	—	—
»	»	29708	»	»	»	38	—	—	—
Лодзь Ф. Л. Ф.	»	313978	Гельдейст.	»	Шерст. ткань	15	26	1	55
»	»	314065	Вайнгорнъ	»	»	3	35	1	40
»	»	314066	»	»	»	3	33	—	—
Волочискъ	Кіевъ I тов.	107077	Швагеръ	»	Част.муз.инстр	38	26	—	—
Моск.гор.Р.Ур.	»	121527	Крестьянин.	»	Кіоты	4	3	44	20
Одесса тов.	Смѣла	293460	Дуварджог.	»	Халва и лукум.	10	27	65	95
»	»	299602	»	»	Халва	3	36	20	70
Варш. К. Пр.	Бранцевъ	7168	Зильберштейнъ	»	Галант. тов. и обувь	1	32	100	—
Корнешты	Поташъ	25679	Бойко	»	Орѣхи волош.	2	30	—	—

Бр. Шварцманъ.
ГОТОВОЕ ПЛАТЬЕ.
Пріемъ заказовъ.
Практично, Элегантно и Недорого.
Александровская № 89, телеф. № 21—54.
Б.-Васильковская № 6, „ № 17—80.
*33-100Р9915

Помните! что Часовъ и драгоцѣнностей нужно покупать въ магазинѣ
Клавдія Сергѣевича **РОГИНСКАГО**
89 Александровская 89.
Покупая товаръ изъ первыхъ рукъ и за наличный разсчетъ имѣю возможность продавать **дешевле другихъ.** Фирма сущ. съ 1888 г.
Телефонъ 20—95. пт56-1002177

Барск. квар. 8 больш. комн. Бель-эт. Высок., сух. и теп. въ наемъ. Рейтарская, № 24, уг. Столып., пв. к3-5Р8539

ПРОСИМЪ ОСМОТРѢТЬ.
Лично привезенныя плюшевыя, суконныя и мѣховыя модели лучшихъ домовъ ПАРИЖА и ЛОНДОНА.
Пріемъ заказовъ.
Пассажъ, Крещатикъ, № 34, бель-этажъ.
ДАМСКІЙ КОНФЕКСІОНЪ
Бр. ШВАРЦМАНЪ. *32-100Р9915

пт23-100Р7540

Автомобиль Рошетъ-Шнейдеръ 30/48 Н. Р. бывшій въ употребленіи, но въ отличномъ состояніи, съ практическими усовершенствованіями для путешествій продаю за половину цѣны стоимости наличными. В. В. Скибневскій, Грандъ-Отель, № 33, до 11 часовъ утра ежедневно. к2-5Р8592

Э. ПОДГУРСКІЙ,
I Пундуклеевская, № 4. Магазинъ новостей.
НОВОСТИ ДЛЯ ПОДАРКОВЪ.
Получены **громадный выборъ** стильныхъ оксидированн. серебряныхъ предметовъ. Серебреніе самое прочное. Фабр. анц. общества „Р. Плевке-вичъ и К°". **Фарфоръ загран.** Столовые, чайные, кофейные сервизы. Изящ. чашки и проч. **Столовое стекло,** Модное матовое. **Туалетные** для варенія и компота приборы. **Терракоты и майолика.** Вазы, фигуры, для визит. карточекъ, акваріумы, тарелки на стѣну, огнеупорная посуда. Виды Кіева и выставки на стаканахъ, вазочкахъ и пр. **Цѣны умѣренныя.**
к 1-2 Р8361

С.-Петербургская Химическая Лабораторія,
Измайловскій пр., 27.
Парижъ 1900. **Золотыя медали.** Нижн.-Новг. 1896.
ЗУБНОЙ ЭЛИКСИРЪ
высшаго качества.

Благодаря пріятному аромату и растительнымъ веществамъ, входящимъ въ его составъ, зубной эликсиръ С.-Петербургской Химической Лабораторіи сдѣлался необходимымъ предметомъ туалета.
Зубные порошки—зубная паста.
Въ продажѣ у извѣстныхъ торговцевъ парфюмерными товарами и въ аптекарскихъ магазинахъ.
Во время Выставки въ главномъ павильонѣ. *3-3 Р6922

Корабль Prinz Friedr. Wilhelm
доставилъ 114 ящиковъ обуви новѣйшихъ фасоновъ.
THE VERA
American Shoe
Нашему представителю
А. А.

Альшвангъ
КІЕВЪ,
29
Крещатикъ.
Тел. 23—80.
Каталоги къ услугамъ. Ящики изъ подъ обуви спѣшно продаются.

*46-47-100 Р3428

к253—Р6548

Получена новая пластинка для граммофона **ПАМЯТИ**
П. А. Столыпина.
Слово съ хоромъ церкви мин. внутр. дѣлъ.
„Упалъ онъ, злодѣйски сраженный", мелодекламація съ похоронным маршемъ.
Торговый домъ
ПОЛЯКИНЪ и С-вья,
Кіевъ,
Крещатикъ, 52. к 3-4 Р8543

КАССЫ:
Взломоупорныя,
Бронированныя,
Несгораемыя
Двери, Кладовыя,
Сейфы (безопасные ящики),
Кассы стѣнныя,
Сундуки, Шкатулки,
Копировальные прессы.
По качеству издѣлія мои не имѣютъ конкурентовъ.
Богатый выборъ.
Умѣренныя цѣны.
фабрика
С. ЗВѢРЖХОВСКАГО.
въ Кіевѣ.
Б. Васильковская, № 77, соб. д. Тел. № 15-31.
Магазинъ: Крещатикъ, № 14. „ № 17-51.
* 76-100 Р1250

Оптикъ
УНГЕРЪ
существуетъ съ 1880 года
Кіевъ. Крещатикъ, № 39, прот. Фундуклеевск.
Большой выборъ
Очковъ, пенсне, бинокли, ларнеты, барометры, электр. принадлежности лучшихъ заграничныхъ фабрикъ, а также **имѣется мастерская для починокъ геодезическихъ и физическихъ инструментовъ** и другихъ **предметовъ.** *6-10Р2075

Для учебныхъ заведеній.
Казенныхъ учрежденій,
Клубовъ, Банковъ, Магазиновъ,
Частныхъ квартиръ
Настоящія Американскія Автоматическія
ДВЕРНЫЯ ПРУЖИНЫ **„Блоунтъ".**
Затворяющія двери безъ малѣйшаго шума.
Получены въ магазинѣ

Получены въ магазинѣ
Н. Дехтеревъ Крещатикъ, № 50.
* 8-100 Р13027

ТОЛЬКО американская пишущая машина.
УНДЕРВУДЪ
повсюду признана самой прочной.
ЛУЧШЕЙ НѢТЪ!!

ТОРГОВЫЙ ДОМЪ **А. Б. Залѣщанскій и К°.**
Кіевъ, Крещатикъ, 39.
Телеф. № 38-46.
Всероссійская Выставка 1913 года въ Кіевѣ
Торгово-промышлен. отдѣлъ (Крытая галлерея). * 2-4 Р8635

!!! УЖЕ !!!
ПОЛУЧЕНЫ МОДЕЛИ
лучшихъ домовъ
Парижа и Берлина.
КЪ ОСЕННЕМУ СЕЗОНУ въ дамскомъ конфексіонѣ
Т. Д. Р. Я. ГОЛУБА,
Кіевъ, Лютеранская (Аннѣнковская), д. № 1, бель-этажъ, 2-й домъ отъ угла Крещатика.
Заготовлены въ большомъ выборѣ копировки по моделямъ.
Для пріема заказовъ получены большой ассортиментъ матеріаловъ лучшихъ русскихъ и англійскихъ фабрикъ и всевозможные
МѢХА.
Для г.г. пріѣзжихъ заказы выполняются въ 24 часа.
Обратите вниманіе на адресъ. *22-100Р7506

АУКЦІОНЪ
сентября 6 и 7 съ 11 час. дня,
на Крещатикѣ № 8,
въ помѣщеніи гостин. Англія
городскимъ аукціонистомъ
будетъ произведена аукціонная продажа предметовъ обстановки **гостиницы Англія.**
1-2Р8410

Продажа, покупка, залогъ, аренда имѣній домовъ и др. недвижимостей; помѣщеніе капиталовъ подъ закладныя и ликвидація имѣній производится Кіевскимъ Отд. Акц. Общ. „Россійск. Торг.-Посредн.
ДѢЯТЕЛЬ"
съ капиталомъ **300000** рубл.; тамъ же Кіевск.
Землемѣрно-Лѣсное БЮРО съ Чертежной
принимаетъ работы по спеціальностямъ.
Крещатикъ, № 14, кв. 3. Телеф. № 359.
срвсит64-100Р5192

Представительство и складъ „Т-ва Руберойдъ". Инж.-техн. **М. Г. Книгманъ,** Кіевъ, Александр. ул., 45 (прот. Шато). Телеф. 13-24. Зав. изол. отд. Инж.-техн. П. С. Гузикъ.
всит5-100 Р8239

Дамскіе вязанные сачки, пелерины ручн. работы, лѣтнее бѣлье и проч.
Мужскіе спортивн. костюмы, свитеръ, гигіеничныя рубахи, сѣтки, гетры, перчатки и проч.
Одѣяла-пледы, платки пуховые.
Теплое бѣлье егеров. верблюжье и проч.
Дѣтскіе пальто, платье, костюмы также форменные
въ наилучшемъ выборѣ въ фабричномъ магазинѣ чешско-русской механической вязальни
Бр. Г. и О. Андрле,
Б. Васильковская, № 10.
Дамскіе чулки по менѣе 1/2 д. по оптовой цѣнѣ.
Новость! Дамскіе мѣс. биксы (треб. въ дамск. отд.).
* 15-100 Р7248

---

*16-20Р599

Первый въ Кіевѣ
только случайныхъ вещей магазинъ
Покупка и продажа: брилліантовъ, жемчуга, изумрудовъ, золота, серебра, платину 23 руб. плачу, старин. бронзу, фарфоръ, миніатюры и др. вещи. Николаевская, 4, Левченко.
к38-100 Р7504

Ювелирно-часовой магазинъ
М. НУРИСЪ
Кіевъ,
Крещатикъ, № 10.
Колоссальный выборъ:
Часовъ, золотыхъ и брилліантовыхъ вещей.
При магазинѣ—спеціальн. мастерская.
Цѣны понижены
на 30%. к54-100Р6574

При Кіевскомъ крѣпостномъ инженерномъ управленіи назначены торги на 12 сентября сего года, въ 1 часъ дня, на сдачу въ аренду на 6 лѣтъ участка инженерной земли подъ № 376, расположеннаго на Звѣринцѣ по Еврейско-Кладбищенской улицѣ, мѣрою 26,581 кв. саж. Торгъ начнется съ суммы 21 руб. годовой аренды за весь участокъ. Условія и планъ можно разсматривать въ крѣпостномъ инженерномъ управленіи (Никольская № 36). Р8694

ОФИЦЕР-
скія и гражданскія вещи, нагрудные знаки и ОБРАЗА.
Т. д. **К. ЛОМАКИНЪ и К°.** Кіевъ, Фундуклеевская, № 5.
к1-10 Р8678

пт79-100Р2830

ПЕРО,
которое Вамъ нужно.
Пишетъ безъ скрипа и отказа, пока рука имъ водитъ. Увеличиваетъ удобство, уменьшаетъ трудъ, сберегаетъ время, хватаетъ на всю жизнь. Кончикъ изъ иридія, позолоченный, подходитъ для каждой руки. Имѣются во всѣхъ ювелирныхъ и писчебумажныхъ магазинахъ. L. & C. Hardtmuth Ltd., London, Англія.
*3-3 Р1518

Фабричный складъ Ярославской фабрики
МАСЛЯНЫХЪ КРАСОКЪ
Н. А. ВАХРАМѢЕВА
предлагаетъ **по фабричнымъ цѣнамъ** и безъ малѣйшей примѣси суррогатовъ бѣлилы французск. и русскую, графитъ цейлонскій и богемскій, сурикъ бельгійскій и русскій, а также отмѣнной доброты охру для половъ французск., шведскую и металлическую. Единственная продажа въ Кіевѣ МАСЛА, вареная рижской маслобойней К. Х. Шмидта, по качеству не имѣющаго себѣ равныхъ. Товаръ доставляется на домъ и высылается въ провинцію по первому требованію. Прейсъ-куранты безплатно.
Кіевъ, Бол. Васильковская, № 51. М. Паславскій. срвтвс 33-100 Р614

Эдуардъ БРАБЕЦЪ.
Придворный поставщикъ
Магазинъ Кіевъ, Крещатикъ № 44. Тел. № 414. На Всероссійской Выставкѣ въ Торгово-Промышленномъ Отдѣлѣ IV. Москва, Петровка, № 7, Столешниковъ пер., № 4, с. д.
Громадный выборъ новостей настоящей **бронзы** styl „Dekadence" „Article de Lux", электрическ. карманные фонарики. «Радость хозяйки» американск. маш. для приготовленія и вымѣшив. тѣста въ 3 мин.
Громадный выборъ столовыхъ, перочинныхъ **ножей, ножницъ, бритвъ.**

Пищедробители **Carrie"** **„Прачешныя** машины «Чохія». **Выжималки** для бѣлья америк. комнатные для бѣлья.

Новѣйшихъ конструкцій съ двойной передачей
УТЮГИ
всѣхъ типовъ.
Мясорубки.
Мороженицы.
Катки

Кухни керосинныя «Гретцъ», «Примусъ» и для денатурированнаго спирта. **Самовары** изящн. фасоновъ, **кофейники** новѣйш. системъ, **посуда** никелев. зав. **Артуръ Круппъ, маслобойки,** механ. америк. **щетки** для чистки ковровъ.

Новые иллюстрированные прейсъ-куранты высылаются по требованію.
Посуда эмалированная „ТРИМЕТАЛЛЪ" и изъ алюминія. **Прессы** для творога, пюре, мяса и проч.
* 8-100 Р5983

Типо-Литографія Товарищества И. Н. Кушнеревъ и К°, въ Кіевѣ.