Бразилия — страна здоровых и жизнерадостных

Карнавал, футбол, фавелы и дикие обезьяны… Насколько же соответствуют наши стереотипы современным реалиям Бразилии?

ПЕРСПЕКТИВНАЯ СУПЕРДЕРЖАВА

После трех диктаторских режимов с 1985 года в Бразилии установилась демократия, и уже с середины 1990-х началось бурное экономическое возрождение, называемое «бразильским чудом». С каждым годом она повышает свой рейтинг практически во всех отраслях экономики, в частности входит в топ-10 стран по фармпроизводству. Бразильское правительство особое внимание уделяет инвестициям в производство на территории страны и развитие новейших технологий. Государство обладает колоссальным потенциалом и в обозримом будущем имеет большие шансы занять почетное место наряду с мировыми супердержавами. На необъятных просторах Бразилии есть все: удивительная природа, полезные ископаемые, экономические ресурсы и замечательные люди. Бразильцы — настоящие патриоты своей родины: услышав звуки национального гимна, они тут же принимаются дружно подпевать. Это едва ли не единственная в мире страна, где жители не имеют никакого представления о расизме, поскольку в их жилах течет кровь представителей многих национальностей. Здесь можно встретить даже наших соотечественников — их большая община расположена в штате Парана. Как живется бразильцам?

ОНИ ИДУТ ПО ЖИЗНИ ТАНЦУЯ

Карнавалы проводят в Бразилии по всякому поводу, ведь в любом деле для бразильцев важен сам процесс. Они всегда предпочтут работе веселье, а бразильская самба — само воплощение радости жизни. В танце выражаются любые чувства: от метафизического экстаза до глубокого отчаянья. А национальное боевое искусство капоэйра представляет собой нечто среднее между танцем, игрой и спортом, при этом обязательно сопровождается музыкой и пением. И даже церковная месса проходит под зажигательный ритм барабанов. Тропический климат накладывает отпечаток в том числе и на характер людей. Бразильцы привыкли не торопиться и наслаждаться жизнью. Во время сиесты можно увидеть растянувшихся на тротуаре и отдыхающих в тени служащих супермаркета. Людям пунктуальным будет нелегко приспособиться к местному деловому стилю, поскольку опоздания здесь в порядке вещей. Но обижаться на бразильцев невозможно, ведь они такие милые!

ФАВЕЛА ИЛИ КУРОРТ?

Наверняка где-то в Бразилии еще сохранились ужасающие фавелы — средоточие нищеты, грязи и преступности. Но то место, которое нам удалось посетить, скорее напоминало пристройки для отдыхающих у нас в Крыму. Вероятно, жители этой фавелы

В сущности, Украина, как и Бразилия, обладает огромным потенциалом во всех сферах. Даже наш боевой гопак вполне под стать бразильской капоэйре. Возможно, характеру украинцев не помешала бы искра бразильской жизнерадостности. А там, глядишь, и в Украине произойдет экономическое чудо...

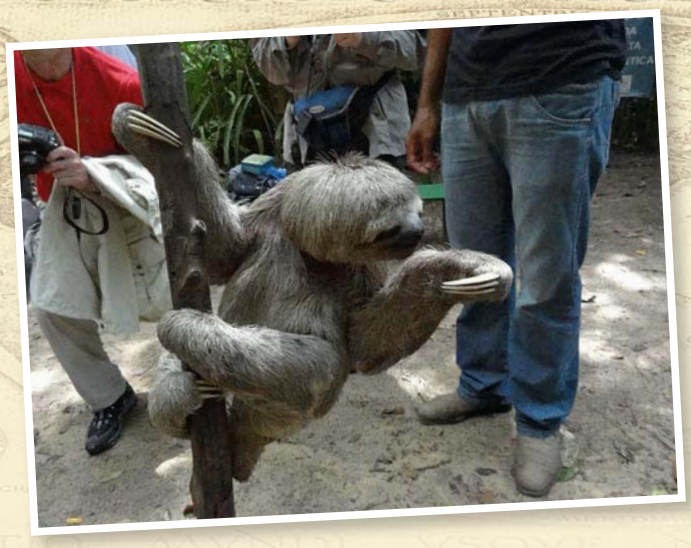

привыкли к посетителям, поскольку вели себя приветливо, но сдержанно, никто не попрошайничал и не проявлял агрессии. К тому же и месторасположение было вполне курортное — рядом с мангровым заповедником. Эти удивительные растения способны выживать на почвах, лишенных кислорода, своими корнями перекачивая соленую воду. Такая уникальная экосистема чем-то напоминает сами фавелы. Возле мангровых зарослей на огромной болотистой территории дети трущоб играют в футбол — игру, которой настоящий бразилец со страстью предается в любом месте и в любое время.

ГЛАВНАЯ СТРАСТЬ

Глобальное «время Ф» начинается в Бразилии после захода солнца. Мужчины оккупируют широченные пляжи и самозабвенно предаются главной страсти. И это, конечно же, футбол. Здесь можно увидеть команды, состоящие из стариков, подростков, детей, юношей и мужчин среднего возраста. Все они с фанатизмом относятся к этому виду спорта — воистину национальному. Вообще бразильцы предпочитают здоровый образ жизни. Вдоль пляжа тянутся тротуары, где утром и вечером можно увидеть бегущих трусцой людей с разным цветом кожи. Здесь же предусмотрены велосипедные дорожки, огражденные от проезжей части высокими бордюрами. Вокруг — солнце, океан и ни одного курящего! За 10 дней удалось встретить лишь одного человека с сигаретой, и скорее всего, это был турист.

РАЙ ДЛЯ ГУРМАНА

Местная кухня невероятно разнообразна, поскольку разные народы вносили свой вклад в создание национальной кулинарной книги. Единственное блюдо, которое готовят во всех частях страны, — это фейжоада, фасоль с добавлением приправ и нескольких видов мяса. По легенде, это кушанье изобрели рабы, собирая остатки мяса с господского стола, чтобы добавить их в темную вареную фасоль. У фейжоады столько рецептов приготовления, сколько поваров. Традиционной считается и 40-градусная водка из сахарного тростника «кашаса», на основе которой готовят вкусный коктейль «капириньйо», добавляя в напиток лайм, лед и сахар.
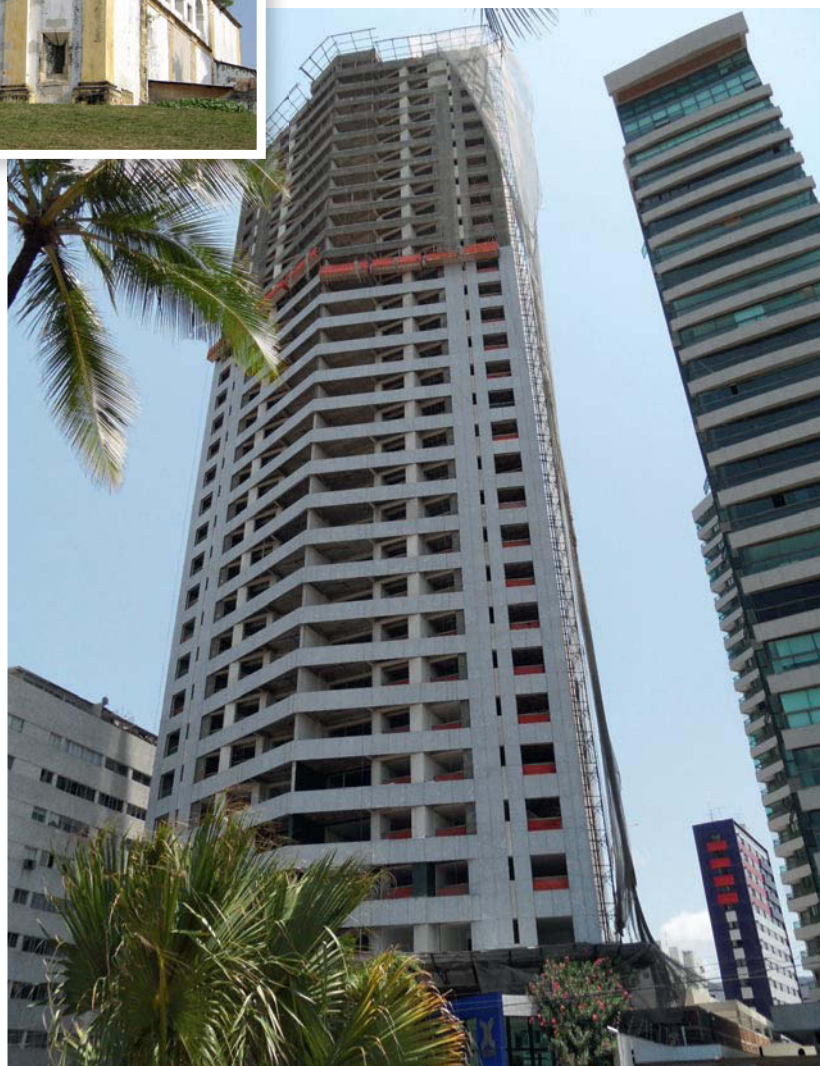
Ну а дикие обезьяны? Маленькие игрунковые приматы водятся в лесах и городских парках точно так же, как у нас белки. Впрочем, и размера они такого же, только выглядят гораздо экзотичнее.