ГАСТРОЕНТЕРОЛОГІЯ
GASTROENTEROLOGY

ГАПОНОВ В.В.[1], ШЕВЦОВА З.И.[2]
[1]ГУ «Днепропетровская медицинская академия МЗ Украины»
[2]ГУ «Институт гастроэнтерологии НАМН Украины», г. Днепропетровск

ОКАЗАНИЕ МЕДИЦИНСКОЙ ПОМОЩИ В ЕКАТЕРИНОСЛАВЕ В ПЕРИОД ПЕРВОЙ МИРОВОЙ ВОЙНЫ

Резюме. *Изложено оказание медицинской помощи больным и раненым в период Первой мировой войны в Екатеринославе. Представлена история создания лазаретов, военных госпиталей, больницы Красного Креста и церкви-памятника погибшим героям. Показана самоотверженная работа военных медиков. Даны биографические сведения о враче, общественном деятеле Ефиме Павловском.*

Ключевые слова: *Первая мировая война, Екатеринослав — Днепропетровск, лазареты, больница Красного Креста, Н.П. Урусов, Е.А. Павловский.*

В 1775 году Екатерина II подписала указ сената о строительстве губернского города Екатеринослава — будущей столицы юга России (ныне Днепропетровск). Развитие медицинской помощи в городе началось с подписания ею в том же году указа об «Установлении Приказа страждущим от болезней», который впоследствии стал первым формированием общественного призрения. Через девять лет, в 1784-м, был издан указ об открытии в Екатеринославе университета и при нем высшей медицинской школы. Однако только в 1899 году было открыто высшее горное училище, а через семнадцать лет — высшие женские курсы с двумя отделениями: физико-математическим и медицинским [4].

Одним из первых медицинских учреждений Екатеринослава была губернская больница (ныне областная больница имени И.И. Мечникова), открытая в 1798 году. Это подтверждает информация о заведениях Приказа за 1801 год, представленная коллежским советником Ананием Герасимовичем Струковым гражданскому губернатору и кавалеру Михаилу Павловичу Миклашевскому [4]. Одним из первых в больнице работал штаб-лекарь, коллежский асессор Карл Августинович Роде.

Во время Крымской войны в главном трехэтажном корпусе больницы, построенном в 1845 году (строительством руководил архитектор М.А. Грязнов), был создан военный госпиталь для раненых и больных защитников Севастополя (1854–1855). В связи с недостатком коечного фонда филиалы больницы были размещены во дворце Потемкина, в здании нынешнего Украинского НИИ медико-социальных проблем инвалидности и других местах города. Профессиональная работа известного хирурга Николая Ивановича Пирогова способствовала повышению эффективности оказания медицинской помощи больным хирургического и травматологического профиля. Однако было немало и летальных исходов: умерло в госпитале более сорока тысяч раненых. Среди причин следует отметить недостаточное количество медикаментов, низкий санитарно-гигиенический уровень. Умерших в госпитале хоронили на Севастопольском кладбище. Ныне там разбит Севастопольский парк, стоят бюсты защитников Севастополя (адмирала П.С. Нахимова, контр-адмирала В.И. Истомина, вице-адмирала В.А. Корнилова, военного врача Н.И. Пирогова, матросов Петра Кошки и Федора Заики, солдата Ивана Шевченко, сестры милосердия Дарьи Севастопольской). Кладбищенская церковь, к сожалению, не сохранилась, на ее месте — памятник воинам от жителей города Днепропетровска в день столетия обороны Севастополя (1855–1955).

Для беднейших жителей Екатеринослава, которые не имели домашнего врача и нуждались в экстренной помощи, в 1904 году было создано Общество скорой медицинской помощи, председателем которого был назначен Н.М. Оранский. Медицинский пункт нахо-

© Гапонов В.В., Шевцова З.И., 2015
© «Гастроэнтерология», 2015
© Заславский А.Ю., 2015

Екатеринослав. Губернская земская больница, начало XX столетия

дился в центре города, на Екатерининском проспекте, в доме председателя (здание сохранилось доныне). Штат состоял из трех врачей-добровольцев (один из них, Ефим Павловский, работал ночами по вторникам и субботам), дежурного, регистрирующего вызовы, и конюхов, которые ухаживали за лошадьми и управляли каретой [8]. Позже были созданы подстанции в разных частях города. Современная больница скорой медицинской помощи была открыта через 55 лет, в 1959-м, на улице Свердлова и стала одним из крупнейших медицинских центров города.

В оказании помощи больным и раненым, особенно в военный период, большую роль сыграло милосердное сестринское служение [2, 5, 6]. Первая община медсестер Красного Креста в Екатеринославе была создана при земской губернской больнице в 1870 году. Развитие города, значительный рост населения требовали расширения медицинской базы, коечного фонда. Об улучшении медицинской помощи населению, создании нового лечебного учреждения настойчиво ходатайствовали: графиня Ольга Антоновна Капнист, попечительница общины сестер милосердия Ольга Александровна Струкова (супруга губернского предводителя дворянства Анания Струкова), ее помощница Варвара Павлова, духовник-ключарь Свято-Преображенского кафедрального собора Иван Домовский, врач губернской земской больницы, надворный советник Иннокентий Андреевич Бутаков и другие [4]. Под влиянием общественности было принято решение о создании городской больницы Красного Креста. В 1907 году под церковную застройку был выделен земельный участок (на улице Первозванской, ныне ул. Короленко).

Инициатором строительства стал князь Николай Петрович Урусов (1863–1918). Образование получил в Александровском лицее, где учился Александр Сергеевич Пушкин. Николай Урусов был предводителем дворянства Екатеринославской губернии (1908–1917), членом Государственной думы от дворянства этой же губернии, шталмейстером Двора, много лет возглавлял Екатеринославскую ученую архивную комиссию. Благодаря ему екатеринославская «Просвіта» просуществовала дольше, чем в других городах (Киеве, Николаеве, Одессе, Чернигове, Каменец-Подольском), вплоть до 1916 года [8].

Попечительницей строительства больницы Красного Креста была его жена Вера Георгиевна Алексеева — дочь губернского предводителя Георгия Петровича Алексеева, хозяина усадьбы в селе Котовке Новомосковского уезда. Именно с него Илья Репин писал одного из своих запорожцев (казака, сидящего на бочке спиной к зрителю) на картине «Запорожцы пишут письмо турецкому султану». Георгий Алексеев был страстным коллекционером, имел прекрасные коллекции по нумизматике и антикварным предметам. В Котовке часто бывал исследователь запорожского казачества, профессор Дмитрий Иванович Яворницкий [8]. Ныне от усадьбы сохранились только ступеньки к господскому дому. В левом флигеле находится Котовский детский учебно-реабилитационный центр.

В 1910 году была открыта больница Красного Креста, в ее состав входили: амбулатория, хирургический стационар на 30 мест и терапевтическое отделение на 20 коек. Ефим Арсеньевич Павловский руководил хирургическим отделением, Анатолий Евгеньевич Вартминский возглавил терапевтическую службу. Аптекой при больнице заведовал провизор Карл Христофорович Морисен. При больнице находились квартиры для медицинского персонала. В небольшой амбулатории

Екатеринослав. Лазаревская церковь на Севастопольском кладбище, начало XX столетия

Екатеринослав. Больница Красного Креста, начало XX столетия

Князь Н.П. Урусов

проводились консультации (оплата 25 копеек за один прием), консилиумы (из трех специалистов — 3 рубля), неимущим — бесплатно [4].

Одним из попечителей строительства больницы, ее первым главным врачом был Николай Петрович Моцаков. В 1912 году, спасая ребенка, отсасывая дифтерийные пленки, он заразился дифтерией и трагически погиб.

1914 год — Первая мировая война. Забота о раненых и больных, о семьях героев, которые проливали свою кровь на фронтах, охватила значительное число населения. Медицинская общественность Екатеринослава также активно откликнулась на трагические военные события. Сестры милосердия Общества Красного Креста ушли на фронт. Врач А.Е. Вартминский был мобилизован на военную службу. Е.А. Павловский работал в офицерском лазарете в Екатеринославе.

Больница Красного Креста была перепрофилирована в главный военный госпиталь на 200 коек. Самоотверженно работал медицинский персонал, помогая раненым и больным, поступающим с фронта. При необходимости проводились консультации в земской больнице, которая к тому времени по кадровому составу, материальному обеспечению и качеству обслуживания стала одной из ведущих в губернии.

Главной сестрой госпиталя стала Дарья Федоровна Татищева — жена екатеринославского вице-губернатора. Ее помощницами были Инна Филипповна Евецкая (урожденная Рубец) и Зинаида Никифоровна Малютина, старшим врачом — Ефим Арсеньевич Павловский, старшей медицинской сестрой — Юлия Михайловна Петрова, заведующим аптекой, провизором — Дмитрий Иванович Юрасов, делопроизводителем — Николай Викторович Войнов [1].

Журналист Николай Чабан поделился сведениями из дневника Екатерины Урусовой. «В госпитале находилось сто кроватей для солдат. В начале войны Общество Красного Креста открыло трехмесячные курсы для подготовки военных медсестер. Но эти курсы были только для тех, кто имел среднее образование. Мы, Урусовы, также организовали госпиталь на 20 коек в селе Котовка. Однако каждую зиму госпиталь приходилось закрывать, так как дороги становились непригодны для транспортировки раненых. Возглавила этот лазарет врач Тамара Абашидзе. После сдачи мной экзамена в октябре 1914 года я заменила Дарью Татищеву на посту главной медсестры госпиталя. Моей помощницей была жена подполковника Нина Александровна Кролевецкая. Взаимоотношения между сестрами и ранеными были дружеские. Для больных и раненых мы устраивали прогулки, организовывали лекции, концерты и другие мероприятия».

Кто пожертвованиями, кто своим трудом помогал открывать новые лечебные учреждения для раненых и больных. Так, для низких чинов были организованы лазареты в Потемкинском дворце, для офицеров — в доме (ныне не сохранился) врача, церковного старосты Свято-Преображенского собора, помещика Верхнеднепровского уезда Геронтия Гавриловича Харченко (1880–1941).

При средних учебных заведениях были развернуты военные госпитали: одно отделение — при классической мужской гимназии, два отделения — при I реальном училище (с конца 1915 года отдано под лазарет общеземской организации). В помещении I городской женской гимназии с сентября 1914 года функционировал хирургический госпиталь земского союза № 2 на 350 коек. Там же было открыто отделение для лечения заболеваний нервной системы, работали физиотерапевтические кабинеты (проводилось свето-, электролечение, сухо-воздушные ванны). В здании II женской гимназии был развернут лазарет земского союза № 1 на 300 коек для тяжелобольных хирургического профиля. В помещении духовной семинарии действовал 156-й сводный

Село Котовка Екатеринославской губернии, начало XX столетия

Екатеринослав. Дворец Потемкина, начало XX столетия. Ныне — Дворец студентов Днепропетровского национального университета имени Олеся Гончара

Екатеринослав. Классическая мужская гимназия, 1910-е годы. Ныне — корпус Днепропетровской медицинской академии

Екатеринослав. Первое реальное училище, начало XX столетия. Ныне — корпус Днепропетровского национального университета имени Олеся Гончара

эвакуационный госпиталь. Женское училище Общества попечительства о женском образовании, расположенное в доме К.И. Мессарош, выделило помещение для 102-го сводного распределительного лазарета. В ноябре 1914 года при горном институте на средства преподавателей и студентов был открыт лазарет на 13 коек [3].

Многие общественные организации также выделили свои помещения для раненых и больных. Так, в здании Коммерческого собрания с сентября 1914 года функционировал госпиталь земского союза № 43, в Английском клубе — военный госпиталь № 2 на 200 коек Союза городов, в помещении Общественного собрания — 129-й сводный распределительный госпиталь, при управлении Екатерининской железной дороги — в декабре 1914 года отдельный лазарет [3]. В книге «Доходы и расходы Екатеринославского земства» имеются данные о выделении средств для помощи раненым и больным.

Многие жертвы войны уже не могли воспользоваться благами жизни — пали в боях. Князь Урусов обратился с просьбой оказать помощь в постройке храма для увековечения памяти погибших в Первой мировой войне. Планировалось написать на мраморных досках имена героев, уроженцев нашего края.

Из воззвания князя Н.П. Урусова: «Для увековечения благоговейной памяти павших на поле брани наших героев члены Екатеринославского местного управления общества «Красного Креста» решили создать в городе Екатеринославе, при больнице «Красного Креста», церковь-памятник, где будут занесены сложившие головы на ратном поле за Веру, Царя и Отечество, на вечное о них воспоминание и в назидание грядущим поколениям, будущим сыновьям нашей славной, великой, мощной, несокрушимой России.

Церковь-памятник как по своему виду, так и по внутренней отделке будет представлять собой точную во всех мельчайших подробностях копию храма старого Запорожского и тем самым будет напоминать собой далеких, но славных героев — рыцарей нашего края — Запорожских казаков с их славной Сечью. Тех героев и рыцарей, которые, борясь вечно и неустанно с многочисленными врагами за святую православную веру, за русскую народность, за дорогую их сердцу Отчизну, целые века поливали землю своей казацкой кровью и засевали ее благородными костями своими для того лишь, чтобы сохранить нам, ближайшим наследникам, блага запорожского края и после нас нашим поколениям» [7].

Идею строительства церкви в виде запорожской подсказал профессор Дмитрий Яворницкий, очень близкий к князю Урусову, но как запорожский храм она не была реализована.

Запорожцы взывали ко всему населению тогдашней православной Украины: «Эй, братцы, кто из вас хочет

Екатеринослав. Первая женская гимназия, начало XX столетия. Ныне — корпус горной академии

Екатеринослав. Духовная семинария, начало XX столетия. Ныне — корпус Днепропетровского национального университета имени Олеся Гончара

Екатеринослав. Женское училище «Общество попечительства о женском образовании», начало XX столетия. В советское время — Дом профсоюзов

быть за веру христианскую посаженным на кол, кто хочет быть четвертованным, колесованным, кто желает, чтобы у него за дорогую мать Украину моталась на шее веревка, приставай к нам! Нечего бояться смерти, от нее не устережется! Раз породила мать, раз и умирать!» [8].

Император Николай II в январе 1915 года побывал в Екатеринославе. Одной из целей его поездки было выяснить возможность оказания помощи фронту местными металлургическими заводами, в частности Александровским Южно-Российским заводом Брянского общества (назван в честь императора Александра III, в советское время — металлургический завод имени Петровского). Николай II со свитой посетил расположенную рядом строящуюся Брянскую церковь, которая была освящена только 22 мая 1915 года и названа в честь святого Николая (ныне Дом органной и камерной музыки). 30 января 1915 года царь Николай II посетил военный госпиталь с целью моральной поддержки раненых и больных. Он побывал на Севастопольском кладбище, в кладбищенской церкви, где был проведен молебен в честь героев Крымской и Первой мировой войн.

В 1917 году с фронта начали возвращаться не только воины, но и медики. Среди награжденных Георгиевской медалью «За храбрость» были Ксения Степановна Янчак, врач Анатолий Евгеньевич Вартминский, старшая медицинская сестра Юлия Михайловна Петрова.

Незаурядной личностью того времени был врач, общественный деятель Ефим Арсеньевич Павловский (1872–1956). Он родился в семье священника, закончил духовное училище, но выбрал профессию врача. Несмотря на протест отца, закончил Томский университет, получил медицинское образование, работал земским врачом, ординатором-хирургом Екатеринославского общества сестер милосердия Общества Красного Креста. Был членом правления екатеринославского общества «Сокол», одним из руководителей екатеринославской «Просвіти». В 1921–1929 годы — врач больницы при заводе Петровского; в 1928–1929 гг. — рабочей больницы № 3; 1929 год — арест, обвинение в антисоветской деятельности, ссылка в Южно-Кавказский край, село Сандета (ныне Ростовской области). В 1933 году продолжил медицинскую деятельность в Запорожской области. Через пять лет, в 1938-м, — повторный арест, осуждение на шесть лет лишения свободы, пребывание в исправительно-трудовых лагерях Казахстана (Карагандинский край). В 1947 году, вернувшись в Украину, работал врачом в Запорожской области (село Великая Белозерка, Беленькое). Умер 18 мая 1956 года в Запорожье, реабилитирован через 40 лет, 23 февраля 1996 года [8, 9].

Строительство храма-памятника при больнице Красного Креста в Екатеринославе в связи с революцией не было завершено. Князь Н.П. Урусов был арестован и убит большевиками вместе с другими заложниками осенью 1918 года в Пятигорске [8].

В 1918 году госпиталь закрыли, и больница Красного Креста вновь начала обслуживать мирное население, стала клинической базой Днепропетровского медицинского института. Славу ей создали ученые, профессора, практические врачи, среди них Е.К. Истомин, Я.О. Гальперн, А.И. Коган, В.А. Рабинович, А.Ф. Державецкий, И.А. Перебаскин, Д.С. Клебанов, Н.П. Леванюк, В.Е. Истомин, Е.Я. Истомина, Т.Г. Швец, И.М. Полянкер, Н.И. Гербер и многие другие [4]. В период немецкой оккупации в здании больницы гитлеровцы открыли госпиталь. После освобождения Днепропетровска там до 1945 года функционировал эвакогоспиталь. С июля 1945-го — снова городская клиническая больница, которая вскоре стала школой передового опыта республиканского значения. С ней связаны имена профессоров, ученых, врачей М.А. Кимбаровского,

Екатеринослав. Английский клуб, начало XX столетия. В советское время — Дом офицеров

Екатеринослав. Управление Екатерининской железной дороги, начало XX столетия

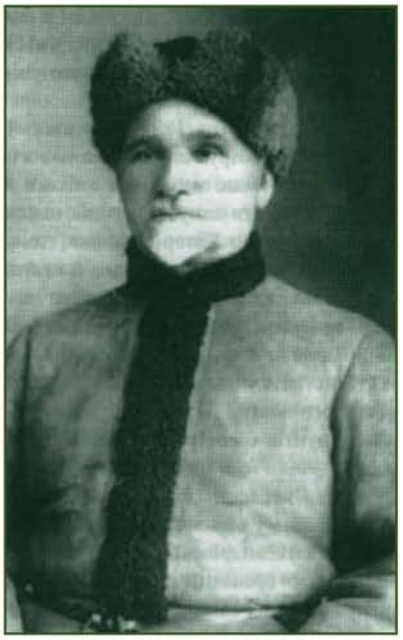

Врач, украинский просветитель Е.А. Павловский, 1932 год

А.А. Ольшанецкого, А.Г. Полишевского, А.Т. Демченко, Н.И. Кононова, Н.А. Лукашова и многих других. Ныне в связи с аварийным состоянием помещений больница не функционирует.

2014 год — сто лет со времен Первой мировой войны. Историки, политологи оценивают ее успехи и ошибки, сохраняя таким образом связь поколений. Главное — поклониться памяти известных и неизвестных героев, которые исполнили свой долг на поле боя; не забыть о подвижниках-медиках, которые самоотверженно боролись за жизнь раненых и больных. Значительное количество госпиталей-лазаретов на Екатеринославщине свидетельствует о патриотизме, активной жизненной позиции местного населения.

Сейчас живут их внуки, правнуки. Знают ли они о подвигах своих предков, берегут ли семейные реликвии и фотографии, сделали ли выводы о трагических последствиях войны, особенно гражданской? Ответы на эти вопросы ищет современное поколение, чтобы избежать непоправимых ошибок.

Ныне в Украине тревожное время. Современное поколение проходит боевые испытания. Ширится волонтерское движение, открываются военные госпитали. Медики самоотверженно спасают жизнь бойцам, которые сражаются за территориальную целостность и независимость Украины.

Авторы выражают глубокую признательность сотрудникам Днепропетровского исторического музея имени Д.И. Яворницкого (директор — Н.И. Капустина) за помощь в сборе иллюстративного материала к статье.

Список литературы

1. *Весь Катеринослав / Справочная книга. — Катеринослав, 1916.*
2. *Война и милосердие. — М.: Свято-Дмитриевское училище сестер милосердия, 2003. — 320 с.*
3. *Дніпропетровськ: минуле і сучасне / А.К. Фоменко, М.П. Чабан, В.І. Лазебник та ін. — Дніпропетровськ: Дніпрокнига, 2001. — 584 с.*
4. *История развития лечебно-профилактических учреждений г. Днепропетровска / Под ред. В.А. Павлова. — Днепропетровск: РВА «Днепро-VAL», 2004. — 456 с.*
5. *Романюк В.П., Лапотников В.А., Накатис Я.А. История сестринского дела в России. — СПб.: ГМА, 1998. — 144 с.*
6. *Филимонов Сергий. Практическое руководство по милосердному сестринскому служению. Опыт служения сестер милосердия Санкт-Петербурга. — СПб., 2013. — 448 с.*
7. *Летопись Екатеринославской Ученой архивной комиссии. — Екатеринослав, 1915. — Вып. 10.*
8. *Чабан М.П. Діячі Січеславської «Просвіти» (1905–1921). Бібліографічний словник. — Дніпропетровськ: ІМА-прес, 2002. — 537 с.*
9. *Чабан М.П. Невтомний просвітянин // Літературне Придніпров'я. — 2002. — № 3(17).*

Получено 03.04.15

Гапонов В.В.[1], Шевцова З.І.[2]
[1]ДЗ «Дніпропетровська медична академія МОЗ України»
[2]ДУ «Інститут гастроентерології НАМН України», м. Дніпропетровськ

НАДАННЯ МЕДИЧНОЇ ДОПОМОГИ В КАТЕРИНОСЛАВІ У ПЕРІОД ПЕРШОЇ СВІТОВОЇ ВІЙНИ

Резюме. Викладено надання медичної допомоги хворим і пораненим у Катеринославі в період Першої світової війни. Наведена історія створення лазаретів, військових шпиталів, лікарні Червоного Хреста і церкви-пам'ятника загиблим героям. Показана самовіддана робота військових лікарів. Надані біографічні відомості про лікаря, громадського діяча Юхима Павловського.

Ключові слова: Перша світова війна, Катеринослав — Дніпропетровськ, лазарети, лікарня Червоного Хреста, М.П. Урусов, Ю.А. Павловський.

Haponov V.V.[1], Shevtsova Z.I.[2]
[1]State Institution «Dnipropetrovsk Medical Academy of Ministry of Healthcare of Ukraine»
[2]State Institution «Institute of Gastroenterology of National Academy of Medical Sciences of Ukraine», Dnipropetrovsk, Ukraine

PROVIDING MEDICAL CARE IN YEKATERYNOSLAV DURING WORLD WAR I

Summary. Providing medical care to the ill and wounded persons during World War I in Yekaterynoslav is described. The history of the creation of field hospitals, military hospitals, Red Cross hospitals and church-monument to the fallen heroes is presented. The selfless work of military medical personnel is shown. Biographical information about a doctor, public figure Yefim Pavlovskyi is provided.

Key words: World War I, Yekaterynoslav — Dnipropetrovsk, field hospitals, Red Cross hospital, N.P. Urusov, Ye.A. Pavlovskyi.